

**Jahresabschluss  
des  
Zweckverbandes für die  
Sparkasse Vogtland**

**2020**

## Inhaltsverzeichnis

Anzahl  
der  
Seiten

➤	<b>A</b>	<b>- Vermögensrechnung (Bilanz zum 31.12.2020)</b>	1
➤	<b>B</b>	<b>- Ergebnisrechnung 2020</b>	2
➤	<b>C</b>	<b>- Finanzrechnung 2020</b>	2
➤	<b>D</b>	<b>- Anhang</b>	31
➤	<b>E</b>	<b>- Rechenschaftsbericht</b>	28
➤	<b>F</b>	<b>- Haushaltsquerschnitt 2020</b>	
➤	F 1	- Haushaltsquerschnitt: Ergebnisrechnung 2020	1
➤	F 2	- Haushaltsquerschnitt: Finanzrechnung 2020	1
➤	<b>G</b>	<b>- Teilhaushalte 2020</b>	
➤	G 1	- Teilergebnisrechnung 2020	2
➤	G 2	- Teilfinanzrechnung 2020	4
➤	<b>H</b>	<b>- Schlüsselprodukte</b>	
➤	H 1	- Teilergebnisrechnung 2020	2
➤	H 2	- Teilfinanzrechnung 2020	4

Aktivseite	2020	2019	Passivseite	2020	2019
	in Euro			in Euro	
<b>1. Anlagevermögen</b>	<b>0,00</b>	<b>0,00</b>	<b>1. Kapitalposition</b>	<b>0,00</b>	<b>0,00</b>
a) Immaterielle Vermögensgegenstände	0,00	0,00	a) Basiskapital	0,00	0,00
b) Sonderposten für geleistete Investitionszuwendungen	0,00	0,00	darunter: Betrag des Basiskapitals, der gemäß § 72 Absatz 3 Satz 4 der Sächsischen Gemeindeordnung nicht zur Verrechnung herangezogen werden darf	0,00	0,00
c) Sachanlagevermögen	0,00	0,00	b) Rücklagen	0,00	0,00
aa) Unbebaute Grundstücke und grundstücksgleiche Rechte an solchen	0,00	0,00	aa) Rücklagen aus Überschüssen des ordentlichen Ergebnisses	0,00	0,00
bb) Bebaute Grundstücke und grundstücksgleiche Rechte an solchen	0,00	0,00	darunter: Betrag der Rücklage aus der Verrechnung gemäß § 72 Absatz 3 Satz 3 SächsGemO	0,00	0,00
cc) Infrastrukturvermögen	0,00	0,00	bb) Rücklagen aus Überschüssen des Sonderergebnisses	0,00	0,00
dd) Bauten auf fremden Grund und Boden	0,00	0,00	darunter: Betrag der Rücklage aus der Verrechnung gemäß § 72 Absatz 3 Satz 3 SächsGemO einschließlich der Übertragung gemäß § 24 Absatz 3 Satz 2 der Sächsischen Kommunalhaushaltsverordnung	0,00	0,00
ee) Kunstgegenstände und Kulturdenkmäler	0,00	0,00	cc) Rücklagen aus nicht ertragswirksam aufzulösenden Zuwendungen	0,00	0,00
ff) Maschinen, technische Anlagen, Fahrzeuge	0,00	0,00	dd) Zweckgebundene und sonstige Rücklagen	0,00	0,00
gg) Betriebs- und Geschäftsausstattung, Tiere	0,00	0,00	c) Fehlbeträge	0,00	0,00
hh) Geleistete Anzahlungen und Anlagen im Bau	0,00	0,00	aa) Jahresbetrag des ordentlichen Ergebnisses und Vortrag von Fehlbeträgen des ordentlichen Ergebnisses aus den Vorjahren	0,00	0,00
d) Finanzanlagevermögen	0,00	0,00	bb) Jahresfehlbetrag des Sonderergebnisses und Vortrag von Fehlbeträgen des Sonderergebnisses aus den Vorjahren	0,00	0,00
aa) Anteile an verbundenen Unternehmen	0,00	0,00	<b>2. Sonderposten</b>	<b>0,00</b>	<b>0,00</b>
bb) Beteiligungen	0,00	0,00	a) Sonderposten für empfangene Investitionszuwendungen	0,00	0,00
cc) Sondervermögen	0,00	0,00	b) Sonderposten für Investitionsbeiträge	0,00	0,00
dd) Ausleihungen	0,00	0,00	c) Sonderposten für den Gebührenaussgleich	0,00	0,00
ee) Wertpapiere	0,00	0,00	d) Sonstige Sonderposten	0,00	0,00
<b>2. Umlaufvermögen</b>	<b>877.120,20</b>	<b>1.142.134,81</b>	<b>3. Rückstellungen</b>	<b>0,00</b>	<b>0,00</b>
a) Vorräte	0,00	0,00	a) Rückstellungen für Entgeltzahlungen für Zeiten der Freistellung von der Arbeit im Rahmen von Altersteilzeit	0,00	0,00
b) Öffentlich-rechtliche Forderungen und Forderungen aus Transferleistungen	0,00	0,00	b) Rückstellungen für Rekultivierung und Nachsorge von Deponien	0,00	0,00
c) Privatrechtliche Forderungen, Wertpapiere des Umlaufvermögens	0,00	0,00	c) Rückstellungen für die Sanierung von Altlasten und sonstige Umweltschutzmaßnahmen	0,00	0,00
d) Liquide Mittel	877.120,20	1.142.134,81	d) Rückstellungen für ungewisse Verbindlichkeiten aus der steuerkraftabhängigen Umlagen nach § 25a des Sächsischen Finanzausgleichsgesetzes	0,00	0,00
<b>3. Aktive Rechnungsabgrenzungsposten</b>	<b>0,00</b>	<b>0,00</b>	e) Rückstellungen für ungewisse Verbindlichkeiten aufgrund von Steuerschuldverhältnissen	0,00	0,00
<b>4. Nicht durch Kapitalposition gedeckter Fehlbetrag</b>	<b>17.211.564,47</b>	<b>17.060.823,41</b>	f) Rückstellungen für drohende Verpflichtungen aus anhängigen Gerichts- und Verwaltungsverfahren sowie aus Bürgschaften, Gewährverträgen und wirtschaftlich gleichkommenden Rechtsgeschäften	0,00	0,00
<b>SUMME AKTIVA</b>	<b>18.088.684,67</b>	<b>18.202.958,22</b>	g) Rückstellungen für unterlassene Aufwendungen für Instandhaltung im Haushaltsjahr	0,00	0,00
			h) Rückstellungen für sonstige vertragliche oder gesetzliche Verpflichtungen zur Gegenleistungen gegenüber Dritten, die im laufenden Haushaltsjahr wirtschaftlich begründet wurden und die der Höhe nach noch nicht genau bekannt sind, sofern sie erheblich sind	0,00	0,00
			i) Rückstellungen für drohende Verluste aus schwebenden Geschäften und aus laufenden Verfahren	0,00	0,00
			j) sonstige Rückstellungen	0,00	0,00
			<b>4. Verbindlichkeiten</b>	<b>18.088.684,67</b>	<b>18.202.958,22</b>
			a) Verbindlichkeiten in Form von Anleihen	0,00	0,00
			b) Verbindlichkeiten aus Kreditaufnahmen	18.083.259,69	18.183.259,69
			c) Verbindlichkeiten aus Kreditaufnahmen wirtschaftlich gleichkommenden Rechtsgeschäften	0,00	0,00
			d) Verbindlichkeiten aus Lieferungen und Leistungen	0,00	0,00
			e) Verbindlichkeiten aus Transferleistungen	0,00	0,00
			f) Sonstige Verbindlichkeiten	5.424,98	19.698,53
			<b>5. Passive Rechnungsabgrenzungsposten</b>	<b>0,00</b>	<b>0,00</b>
			<b>SUMME PASSIVA</b>	<b>18.088.684,67</b>	<b>18.202.958,22</b>

Plauen, den

15.07.21  
  
 Vorsitzender des Zweckverbandes  
 für die Sparkasse Vogtland

Die Vorbelastungen künftiger Haushaltsjahre (insbesondere Verpflichtungen aus kreditähnlichen Rechtsgeschäften 0,00 Euro; Bürgschaften 0,00 Euro; Gewährverträge 0,00 Euro und in Anspruch genommenen Verpflichtungsermächtigungen 0,00 Euro sowie übertragene Ansätze für Auszahlungen und Aufwendungen 0,00 Euro) sind, sofern sie nicht auf der Passivseite auszuweisen sind, gemäß § 46 der Sächsischen Kommunalhaushaltsverordnung unter der Vermögensrechnung anzugeben.

## Ergebnisrechnung

Ertrags- und Aufwandsarten		Ergebnis	Planansatz	Fortgeschriebener Ansatz	Ist-Ergebnis	Vergleich Ist/ fortgeschriebener Ansatz (Spalte 4 ./ Spalte 3)
		2019	2020	2020	2020	
		Euro				
		1	2	3	4	5
1	Steuern und ähnliche Abgaben	0,00	0	0,00	0,00	0,00
	darunter: Grundsteuer A und B	0,00	0	0,00	0,00	0,00
	Gewerbsteuer	0,00	0	0,00	0,00	0,00
	Gemeindeanteil an der Einkommenssteuer	0,00	0	0,00	0,00	0,00
	Gemeindeanteil an der Umsatzsteuer	0,00	0	0,00	0,00	0,00
2	+ Zuweisungen und Umlagen nach Arten sowie aufgelöste Sonderposten	0,00	0	0,00	0,00	0,00
	darunter: allgemeine Schlüsselzuweisungen	0,00	0	0,00	0,00	0,00
	sonstige allgemeine Zuweisungen	0,00	0	0,00	0,00	0,00
	allgemeine Umlagen	0,00	0	0,00	0,00	0,00
	aufgelöste Sonderposten	0,00	0	0,00	0,00	0,00
3	+ sonstige Transfererträge	0,00	0	0,00	0,00	0,00
4	+ öffentlich-rechtliche Leistungsentgelte	0,00	0	0,00	0,00	0,00
5	+ privatrechtliche Leistungsentgelte	0,00	0	0,00	0,00	0,00
6	+ Kostenerstattungen und Kostenumlagen	0,00	0	0,00	0,00	0,00
7	+ Zinsen und sonstige Finanzerträge	2.010.000,00	0	0,00	0,00	0,00
8	+/- aktivierte Eigenleistungen und Bestandsveränderungen	0,00	0	0,00	0,00	0,00
9	+ sonstige ordentliche Erträge	0,00	0	0,00	0,00	0,00
<b>10</b>	<b>= ordentliche Erträge (Nummer 1 bis 9)</b>	<b>2.010.000,00</b>	<b>0</b>	<b>0,00</b>	<b>0,00</b>	<b>0,00</b>
11	Personalaufwendungen	0,00	0	0,00	0,00	0,00
	darunter: Zuführungen zu Rückstellungen für Entgeltzahlungen für Zeiten der Freistellung von der Arbeit	0,00	0	0,00	0,00	0,00
12	+ Versorgungsaufwendungen	0,00	0	0,00	0,00	0,00
13	+ Aufwendungen für Sach- und Dienstleistungen	0,00	0	0,00	0,00	0,00
14	+ Abschreibungen im ordentlichen Ergebnis	0,00	0	0,00	0,00	0,00
15	+ Zinsen und sonstige Finanzaufwendungen	246.024,04	151.000	151.000,00	150.741,06	-258,94
16	+ Transferaufwendungen und Abschreibungen auf Sonderposten für geleistete Investitionsförderungsmaßnahmen	0,00	0	0,00	0,00	0,00
	darunter: Abschreibungen auf Sonderposten für geleistete Investitionsförderungsmaßnahmen	0,00	0	0,00	0,00	0,00
17	+ sonstige ordentliche Aufwendungen	0,00	0	0,00	0,00	0,00
<b>18</b>	<b>= ordentliche Aufwendungen (Nummer 11 bis 17)</b>	<b>246.024,04</b>	<b>151.000</b>	<b>151.000,00</b>	<b>150.741,06</b>	<b>-258,94</b>
<b>19</b>	<b>= ordentliches Ergebnis (Nummer 10 ./ Nummer 18)</b>	<b>1.763.975,96</b>	<b>-151.000</b>	<b>-151.000,00</b>	<b>-150.741,06</b>	<b>258,94</b>
20	außerordentliche Erträge	0,00	0	0,00	0,00	0,00
21	außerordentliche Aufwendungen	0,00	0	0,00	0,00	0,00
<b>22</b>	<b>= Sonderergebnis (Nummer 20 ./ Nummer 21)</b>	<b>0,00</b>	<b>0</b>	<b>0,00</b>	<b>0,00</b>	<b>0,00</b>
<b>23</b>	<b>= Gesamtergebnis als Überschuss oder Fehlbetrag (Nummern 19 + 22)</b>	<b>1.763.975,96</b>	<b>-151.000</b>	<b>-151.000,00</b>	<b>-150.741,06</b>	<b>258,94</b>
24	Abdeckung von Fehlbeträgen des ordentlichen Ergebnisses aus Vorjahren	0,00	0	0,00	0,00	0,00
25	Abdeckung von Fehlbeträgen des Sonderergebnisses aus Vorjahren	0,00	0	0,00	0,00	0,00
26	Verrechnung eines Fehlbetrages im ordentlichen Ergebnis mit dem Basiskapital gemäß § 72 Absatz 3 Satz 3 SächsGemO	0,00	0	0,00	0,00	0,00
27	Verrechnung eines Fehlbetrages im ordentlichen Sonderergebnis mit dem Basiskapital gemäß § 72 Absatz 3 Satz 3 SächsGemO	0,00	0	0,00	0,00	0,00
<b>28</b>	<b>= verbleibendes Gesamtergebnis [(Nummer 23 +26 + 27) ./ (Nummer 24 + 25)]</b>	<b>1.763.975,96</b>	<b>-151.000</b>	<b>-151.000,00</b>	<b>-150.741,06</b>	<b>258,94</b>

## Ergebnisrechnung – Blatt 2

nachrichtlich: Verwendung des Jahresergebnisses

		Betrag in Euro
1	Überschuss des ordentlichen Ergebnisses, der in die Rücklage aus Überschüssen des ordentlichen Ergebnisses eingestellt wird	0,00
	darunter: Zuführung zur Rücklage aus Überschüssen des ordentlichen Ergebnisses aus Verrechnungen gemäß § 72 Absatz 3 Satz 3 SächsGemO	0,00
2	Überschuss des Sonderergebnisses, der in die Rücklage aus Überschüssen des Sonderergebnisses eingestellt wird	0,00
	darunter: Zuführung zur Rücklage aus Überschüssen des Sonderergebnisses aus Verrechnungen gemäß § 72 Absatz 3 Satz 3 SächsGemO	0,00
3	Fehlbetrag des Gesamtergebnisses, der mit der Rücklage aus Überschüssen des ordentlichen Ergebnisses verrechnet wird	-150.741,06
4	Fehlbetrag des Gesamtergebnisses, der mit der Rücklage aus Überschüssen des Sonderergebnisses verrechnet wird	0,00
5	Fehlbetrag des ordentlichen Ergebnisses, der auf die Folgejahre vorzutragen ist	0,00
6	Fehlbetrag des Sonderergebnisses, der auf Folgejahre vorzutragen ist	0,00

## Finanzrechnung

Ein- und Auszahlungsarten		Ergebnis	Planansatz	Fortgeschriebener Ansatz	Ist-Ergebnis	Vergleich Ist/ fortgeschriebener Ansatz
		2019	2020	2020	2020	(Spalte 4 ./ Spalte 3)
		Euro				
		1	2	3	4	5
1	Steuern und ähnliche Abgaben	0,00	0	0	0,00	0,00
	darunter: Grundsteuer A und B	0,00	0	0	0,00	0,00
	Gewerbesteuer	0,00	0	0	0,00	0,00
	Gemeindeanteil an der Einkommenssteuer	0,00	0	0	0,00	0,00
	Gemeindeanteil an der Umsatzsteuer	0,00	0	0	0,00	0,00
2	+ Zuwendungen und Umlagen für laufende Verwaltungstätigkeit	0,00	0	0	0,00	0,00
	darunter: allgemeine Schlüsselzuweisungen	0,00	0	0	0,00	0,00
	sonstige allgemeine Zuweisungen	0,00	0	0	0,00	0,00
	allgemeine Umlagen	0,00	0	0	0,00	0,00
3	+ sonstige Transfereinzahlungen	0,00	0	0	0,00	0,00
4	+ öffentlich-rechtliche Leistungsentgelte, ausgenommen Investitionsbeiträge	0,00	0	0	0,00	0,00
5	+ privatrechtliche Leistungsentgelte	0,00	0	0	0,00	0,00
6	+ Kostenerstattungen und Kostenumlagen	0,00	0	0	0,00	0,00
7	+ Zinsen und ähnliche Einzahlungen	2.010.000,00	0	0	0,00	0,00
8	+ sonstige haushaltswirksame Einzahlungen aus laufender Verwaltungstätigkeit	0,00	0	0	0,00	0,00
<b>9</b>	<b>= Einzahlungen aus laufender Verwaltungstätigkeit (Nummern 1 bis 8)</b>	<b>2.010.000,00</b>	<b>0</b>	<b>0</b>	<b>0,00</b>	<b>0,00</b>
10	Personalauszahlungen	0,00	0	0	0,00	0,00
11	+ Versorgungsauszahlungen	0,00	0	0	0,00	0,00
12	+ Auszahlungen für Sach- und Dienstleistungen	0,00	0	0	0,00	0,00
13	+ Zinsen und sonstige Finanzauszahlungen	247.649,04	165.100	165.100	165.014,61	-85,39
14	+ Transferauszahlungen aus laufender Verwaltungstätigkeit	0,00	0	0	0,00	0,00
15	+ sonstige haushaltswirksame Auszahlungen aus laufender Verwaltungstätigkeit	0,00	0	0	0,00	0,00
<b>16</b>	<b>= Auszahlungen aus laufender Verwaltungstätigkeit (Nummern 10 bis 15)</b>	<b>247.649,04</b>	<b>165.100</b>	<b>165.100</b>	<b>165.014,61</b>	<b>-85,39</b>
<b>17</b>	<b>= Zahlungsmittelsaldo aus laufender Verwaltungstätigkeit als Zahlungsmittelüberschuss/bedarf (Nummer 9 ./ Nummer 16)</b>	<b>1.762.350,96</b>	<b>-165.100</b>	<b>-165.100</b>	<b>-165.014,61</b>	<b>85,39</b>
18	Einzahlungen aus Investitionszuwendungen	0,00	0	0	0,00	0,00
19	+ Einzahlungen aus Investitionsbeiträgen und ähnlichen Entgelten für Investitionstätigkeit	0,00	0	0	0,00	0,00
20	+ Einzahlungen aus der Veräußerung von immateriellen Vermögensgegenständen	0,00	0	0	0,00	0,00
21	+ Einzahlungen aus der Veräußerung von Grundstücken, Gebäuden und sonstigen unbeweglichen Vermögensgegenständen	0,00	0	0	0,00	0,00
22	+ Einzahlungen aus der Veräußerung von übrigem Sachanlagevermögen	0,00	0	0	0,00	0,00
23	+ Einzahlungen aus der Veräußerung von Finanzanlagevermögen und von Wertpapieren des Umlaufvermögens	0,00	0	0	0,00	0,00
24	+ Einzahlungen für sonstige Investitionstätigkeit	0,00	0	0	0,00	0,00
<b>25</b>	<b>= Einzahlungen für Investitionstätigkeit (Nummern 18 bis 24)</b>	<b>0,00</b>	<b>0</b>	<b>0</b>	<b>0,00</b>	<b>0,00</b>
26	Auszahlungen für den Erwerb von immateriellen Vermögensgegenständen	0,00	0	0	0,00	0,00
27	+ Auszahlungen für den Erwerb von Grundstücken, Gebäuden und sonstigen unbeweglichen Vermögensgegenständen	0,00	0	0	0,00	0,00
28	+ Auszahlungen für Baumaßnahmen	0,00	0	0	0,00	0,00
29	+ Auszahlungen für den Erwerb von übrigem Sachanlagevermögen	0,00	0	0	0,00	0,00
30	+ Auszahlungen für den Erwerb von Finanzanlagevermögen und von Wertpapieren des Umlaufvermögens	0,00	0	0	0,00	0,00
31	+ Auszahlungen für Investitionsförderungsmaßnahmen	0,00	0	0	0,00	0,00
32	+ Auszahlungen für sonstige Investitionstätigkeit	0,00	0	0	0,00	0,00

Ein- und Auszahlungsarten	Ergebnis	Planansatz	Fortgeschriebener	Ist-Ergebnis	Vergleich Ist/ fortgeschriebener Ansatz
	2019	2020	Ansatz 2020	2020	(Spalte 4 ./ Spalte 3)
	Euro				
	1	2	3	4	5
<b>33 = Auszahlungen für Investitionstätigkeit (Nummern 26 bis 32)</b>	<b>0,00</b>	<b>0</b>	<b>0</b>	<b>0,00</b>	<b>0,00</b>
nachrichtlich: Auszahlungen für den Tilgungsanteil der Zahlungsverpflichtungen aus kreditähnlichen Rechtsgeschäften (Tilgungszahlungen, die nicht in Position 38 enthalten sind)	0,00	0	0	0,00	0,00
<b>34 = Zahlungsmittelsaldo aus Investitionstätigkeit (Nummer 25 ./ Nummer 33)</b>	<b>0,00</b>	<b>0</b>	<b>0</b>	<b>0,00</b>	<b>0,00</b>
<b>35 = Finanzierungsmittelüberschuss/-bedarf (Nummer 17 + 34)</b>	<b>1.762.350,96</b>	<b>-165.100</b>	<b>-165.100</b>	<b>-165.014,61</b>	<b>85,39</b>
36 Einzahlungen aus der Aufnahme von Krediten und diesen wirtschaftlich gleichkommenden Rechtsgeschäften für Investitionen	0,00	0	0	0,00	0,00
37 Einzahlungen aus sonstiger Wertpapierschuldung	0,00	0	0	0,00	0,00
38 Auszahlungen für die Tilgung von Krediten und diesen wirtschaftlich gleichkommenden Rechtsgeschäften für Investitionen	1.500.000,00	100.000	100.000	100.000,00	0,00
darunter: Auszahlungen im Rahmen von Umschuldungen		0	0		
Auszahlungen für außerordentliche Tilgung		0	0		
39 Auszahlungen für die Tilgung sonstiger Wertpapierschuldung	0,00	0	0	0,00	0,00
<b>40 = Zahlungsmittelsaldo aus Finanzierungstätigkeit (Nummer 36 + 37) ./ (Nummer 38 + 39)</b>	<b>-1.500.000,00</b>	<b>-100.000</b>	<b>-100.000</b>	<b>-100.000,00</b>	<b>0,00</b>
<b>41 = Änderung des Finanzmittelbestandes im Haushaltsjahr (Nummern 35 + 40)</b>	<b>262.350,96</b>	<b>-265.100</b>	<b>-265.100</b>	<b>-265.014,61</b>	<b>85,39</b>
42 Einzahlungen aus Darlehensrückflüssen	0,00	0	0	0,00	0,00
43 Auszahlungen für die Gewährung von Darlehen	0,00	0	0	0,00	0,00
44 Einzahlungen aus durchlaufenden Geldern	1.747.649,04	0	0	265.014,61	
45 Auszahlungen aus durchlaufenden Geldern	1.747.649,04	0	0	265.014,61	
<b>46 Saldo aus haushaltsunwirksamen Vorgängen [(Nummer 42 + 44) ./ (Nummer 43 + 45)]</b>	<b>0,00</b>	<b>0</b>	<b>0</b>	<b>0,00</b>	
<b>47 = Überschuss oder Bedarf an Zahlungsmitteln im Haushaltsjahr (Nummern 41 + 46)</b>	<b>262.350,96</b>	<b>-265.100</b>	<b>-265.100</b>	<b>-265.014,61</b>	
48 Einzahlungen aus übertragenen Ermächtigungen der Vorjahre	0,00	0	0	0,00	
49 Auszahlungen aus übertragenen Ermächtigungen der Vorjahre	0,00	0	0	0,00	
<b>50 = Überschuss oder Bedarf an Zahlungsmitteln im Haushaltsjahr (Nummer 41 + 42) ./ (Nummer 43) + (Nummer 48) ./ (Nummer 49)</b>	<b>262.350,96</b>	<b>-265.100</b>	<b>-265.100</b>	<b>-265.014,61</b>	
51 Einzahlungen aus der Aufnahme von Kassenkrediten	0,00	0	0	0,00	0,00
52 Auszahlungen für die Tilgung von Kassenkrediten	0,00	0	0	0,00	0,00
<b>53 = Veränderung des Bestandes an Zahlungsmitteln im Haushaltsjahr (Nummer 47 + 51) ./ (Nummer 52) beziehungsweise (Nummer 50 + 51) ./ (Nummer 52)</b>	<b>262.350,96</b>	<b>-265.100</b>	<b>-265.100</b>	<b>-265.014,61</b>	
<b>54 Bestand an liquiden Mitteln zu Beginn des Haushaltsjahres (ohne Kassenkredite und Kontokorrentverbindlichkeiten)</b>	<b>879.783,85</b>	<b>1.142.100</b>	<b>1.142.100</b>	<b>1.142.134,81</b>	<b>34,81</b>
darunter: Bestand an fremden Finanzmitteln	0,00		0	0,00	0,00
<b>55 = Bestand an liquiden Mitteln am Ende des Haushaltsjahres (Nummer 53 + 54)</b>	<b>1.142.134,81</b>	<b>877.000</b>	<b>877.000</b>	<b>877.120,20</b>	
darunter: Bestand an fremden Finanzmitteln	0,00		0	0,00	
<b>nachrichtlich:</b>					
Betrag der Auszahlungen für die ordentliche Kredittilgung und des Tilgungsanteils der Zahlungsverpflichtungen aus kreditähnlichen Rechtsgeschäften einschließlich der als Investitionsauszahlungen veranschlagten Tilgungsanteile der Zahlungsverpflichtungen aus kreditähnlichen Rechtsgeschäften	1.500.000,00	100.000	100.000	100.000,00	0,00
Betrag der verfügbaren Mittel gemäß § 72 Absatz 4 Satz 2 der Sächsischen Gemeindeordnung	1.762.350,96	-165.100	-165.100	-165.014,61	85,39

# **D. Anhang**

zum Jahresabschluss mit dem Stichtag 31.12.2020



# Inhaltsverzeichnis

<b>1. Vorbemerkung</b> .....	<b>3</b>
1.1 Grundsätzliches zum Darlehen.....	4
<b>2. Gliederungsgrundsätze</b> .....	<b>6</b>
<b>3. Bilanzierungs- und Bewertungsgrundsätze</b> .....	<b>7</b>
3.1 Allgemeine Bilanzierungsgrundsätze und Bewertungsregeln.....	8
3.2 Aktivseite .....	9
3.3 Passivseite .....	10
<b>4. Erläuterungen zu den Posten der Jahresrechnung / Planvergleich</b> .....	<b>11</b>
4.1 Vermögensrechnung .....	11
4.2 Ergebnisrechnung .....	14
4.3 Finanzrechnung.....	18
<b>5. Ergänzende Angaben</b> .....	<b>25</b>
5.1 Vorbelastungen künftiger Haushaltsjahre .....	25
5.2 Verpflichtungen aus kreditähnlichen Rechtsgeschäften.....	25
5.3 Bürgschaften und Gewährverträge .....	25
5.4 Verpflichtungsermächtigungen .....	25
5.5 Verpflichtungen gegenüber Rechtseinheiten bzw. Eigenbetrieben, die gemäß § 88a Abs. 1 Satz 1 SächsGemO in den Gesamtabschluss einzubeziehen wären .....	25
5.6 Verbindlichkeiten gegenüber Eigenbetrieben .....	25
5.7 Sparkassenträgerschaft.....	25
5.8 Rechtlich selbstständige Stiftungen .....	25
<b>6. Anlagen zum Anhang</b> .....	<b>27</b>

# 1. Vorbemerkung

Gesetzliche Grundlagen für Sachsen:

- Gesetz über das Neue Kommunale Haushalts- und Rechnungswesen
- Gemeindeordnung für den Freistaat Sachsen – SächsGemO
- Sächsische Kommunale Kassen- und Buchführungsverordnung – SächsKomKBVO
- Sächsische Kommunalhaushaltsverordnung – SächsKomHVO
- Verwaltungsvorschrift Kommunale Haushaltswirtschaft – VwV KomHWi
- Verwaltungsvorschrift Kommunale Haushaltssystematik – VwV KomHSys

Am 21. November 2003 hat die Innenministerkonferenz in ihrer 173. Sitzung in Jena beschlossen, das kommunale Rechnungswesen bundesweit umzustellen. Abhängig von der Gesetzgebung der einzelnen Bundesländer, sollte das kamerale Rechnungswesen abgeschafft oder ergänzt werden.

Für Sachsen ist das Gesetz über das Neue Kommunale Haushalts- und Rechnungswesen (NKHR) am 7. November 2007 durch den Sächsischen Landtag beschlossen worden und am 25. November 2007 in Kraft getreten.

Das kommunale Haushalts- und Rechnungswesen soll von der bislang zahlungsorientierten Darstellungsform auf eine ressourcenorientierte Darstellung umgestellt werden.

In Abgrenzung zu der in der Privatwirtschaft üblichen Doppelten Buchführung mit Bilanz und Gewinn- und Verlustrechnung wird bei der in der öffentlichen Verwaltung praktizierten Doppik ein sogenanntes 3-Komponenten-Modell verwendet. Dieses umfasst:

- 1) Ergebnisplan/-rechnung
- 2) Finanzplan/-rechnung
- 3) Vermögensrechnung.

Ergänzt wird der Jahresabschluss durch einen Anhang gemäß § 52 SächsKomHVO, einen Rechenschaftsbericht gemäß § 53 SächsKomHVO und durch die Muster

- 14 – Anlagenübersicht
- 15 – Forderungsübersicht
- 16 – Verbindlichkeitenübersicht

der VwV KomHSys, gemäß § 54 SächsKomHVO.

Die Hinweise/Arbeitshilfen des Sächsischen Staatsministeriums des Innern wurden für den doppelten Jahresabschluss beachtet.

Durch den Austritt des Zweckverbandes für die Sparkasse Vogtland aus der Sachsen-Finanzgruppe zum 31.12.2014 war der Zweckverband aufgrund des bestehenden Rückübertragungsvertrages vom 13.11.2014 verpflichtet, Anfang 2015 (Valutierung des Kredites erfolgte am 02.01.2015 zu einem Zinssatz von 1,3 %) einen vorläufigen Abfindungsbetrag in Höhe von 26,8 Mio. Euro zzgl. Zinsen vom 01.01. bis zur Gutschrift an die Sachsen-Finanzgruppe zu zahlen. Der vorläufige Abfindungsbetrag basierte auf dem Stichtag 31.12.2013, da zu diesem Zeitpunkt die Sparkasse Erzgebirge aus der Sachsen-Finanzgruppe ausgeschieden ist.

Im Zuge der Erstellung der Eröffnungsbilanz 2015 wurde vorsorglich ein Betrag in Höhe von 30,0 Mio. Euro als Rückstellung gebildet. Dieser Betrag wurde sowohl in der Haushaltssatzung, als auch in der Finanzierung durch die Sparkasse Vogtland als Höchstbetrag angesetzt.

Letztlich ist im Kreditvertrag geregelt, dass eine Finanzierung nur in Höhe des endgültigen Abfindungsbetrages zzgl. der im Rückübertragungsvertrag vereinbarten Zinsen erfolgt. Bei einer endgültigen Bewertung unter 26,8 Mio. Euro ist die Sachsen-Finanzgruppe verpflichtet, den seitens des Zweckverbandes zuviel gezahlten Betrag einschließlich Zinsen zurückzuzahlen. Diese Rückzahlung dient zur Reduzierung des valuierten Betrages.

Der vorgenannte vorläufige Abfindungsbetrag wurde gemäß den Bestimmungen des Rückübertragungsvertrages im Sommer 2015 nochmals auf den Austritts-Stichtag 31.12.2014 aktualisiert.

Die endgültige Bewertung der Sparkasse Vogtland zum Austritts-Stichtag 31.12.2014 erfolgte durch die bisherigen Bewerter RBS Roever Broenner Susat GmbH & Co KG. Der vorläufige Abfindungsbetrag per 31.12.2014 (Austritts-Stichtag) reduzierte sich von 26.800.000,00 Euro auf 25.696.000,00 Euro. Die Rückzahlung der Sachsen-Finanzgruppe erfolgte am 28.8.2015 in Höhe der Differenz zwischen vorläufigem und endgültigem Abfindungsbetrag zuzüglich Zinsen, insgesamt 1.119.971,20 Euro. Mit Beschluss Nr. 4/15 der Sitzung des Zweckverbandes vom 28.9.2015 wurde der Betrag als Sondertilgung dem Kredit gutgeschrieben.

Darüber hinaus plant der Zweckverband ab 2016 keine Ausschüttungen an die Mitglieder des Zweckverbandes, sondern die Bildung von Rücklagen für Zins und Tilgung des Kredites. Damit kann der Zweckverband nach jetzigem Kenntnisstand weitgehend sicherstellen, dass auch im Fall rückläufiger Ausschüttungen der Sparkasse Vogtland an den Zweckverband die Kredittilgung einschließlich Zinszahlung planmäßig erfolgen kann und die Erhebung von Umlagen von den Verbandsmitgliedern möglichst vermieden wird.

Die Einzelheiten der Finanzierungsplanung ergeben sich aus den nachfolgenden Ausführungen.

### **1.1 Grundsätzliches zum Darlehen**

Finanzmittelsumme:	30.000.000,00 €
Darlehensbeginn:	02.01.2015
Gebundener Sollzinssatz (10 Jahre) – bis 30.06.2020	1,30 % p.a.
Gebundener Sollzinssatz (10 Jahre) – ab 01.07.2020	0,36 % p. a.
Zins 1/1	jährlich/nachträglich
erste Zinszahlung	30.11.2015
Tilgung: endfällig zum 31.12.2024	30.000.000,00 € (abhängig von Tilgung und Laufzeit)
Sondertilgungen:	jederzeit möglich, in beliebiger Höhe (ohne Vorfälligkeitsentschädigung)
Geplante jährliche Tilgung (ab 2020)	100.000,00
in Anspruch genommen 02.01.2015	26.803.230,89 €
Darlehensbetrag per 31.12.2020	18.083.259,69 €

Die Aufwendungen für Zinsen reduzieren sich, wenn Sondertilgungen geleistet werden.

Nach 2024 erwartet die Landesdirektion eine konsequente, signifikante Tilgungsleistung ähnlich der, aus der Vor-Corona-Zeit (1.500.000 €). In 2024 sollen hierzu weitere Abstimmungsgespräche erfolgen.

Bei Fälligkeit wäre eine Restschuld vorhanden, die in eine Anschlussfinanzierungsvereinbarung zu überführen wäre.

#### Sicherheiten

Als Sicherheit dient die Verpfändung der zukünftigen jährlichen Ansprüche/Auszahlungen der Ausschüttungen für Zinsen und Tilgung nach jeweils aktueller Haushaltssatzung.

#### Zur Anschlussfinanzierungsvereinbarung (nach Ablauf 2024)

Die Sparkasse beabsichtigt, vorbehaltlich der kreditfachlichen Vertretbarkeit und unter Gremienvorbehalt, eine Anschlussfinanzierung über den Restbetrag analog den Rahmenbedingungen der Erstfinanzierung darzustellen.

Der Zinssatz ist abhängig von der verbleibenden Restschuld, der künftigen Laufzeit und der Kapitalmarktlage.

Hinweis:

Ein Fachbediensteter für das Finanzwesen muss – gemäß Auskunft der Landesdirektion Sachsen – nicht bestellt werden.

## **2. Gliederungsgrundsätze**

Der § 47 SächsKomHVO regelt die allgemeinen Grundsätze für die Gliederung des Jahresabschlusses.

Der Jahresabschluss wurde nach dem Gliederungsschema gemäß § 51 SächsKomHVO, unter Berücksichtigung des Musters 13 der VwV KomHSys, erstellt.

Der Jahresabschluss ist in Kontoform zu erstellen. Er gliedert sich in eine Aktivseite und eine Passivseite.

Die Aktivseite zeigt die Mittelverwendung und besteht aus dem Anlagevermögen, dem Umlaufvermögen, dem aktiven Rechnungsabgrenzungsposten und ggf. dem nicht durch Kapitalposition gedeckten Fehlbetrag. Die Gegenseite, die Passivseite, zeigt die Mittelherkunft und besteht aus der Kapitalposition, sofern nicht negativ und auf der Aktivseite dargestellt, dem Sonderposten, den Rückstellungen, den Verbindlichkeiten und dem passiven Rechnungsabgrenzungsposten.

### 3. Bilanzierungs- und Bewertungsgrundsätze

Die geltenden Rechtsgrundlagen, Arbeitshilfen und FAQs (häufig gestellte Fragen) des SMI bildeten die Grundlage für die Durchführung der Inventur und für die Aufstellung des Inventars (Bestandsverzeichnis). Die Inventur ist die Tätigkeit zur Bestandsaufnahme aller Vermögensgegenstände und Schulden und damit die Voraussetzung zur Aufstellung des Inventars. Die Ergebnisse der Inventur werden im Inventar festgehalten. Das Inventar ist das Verzeichnis, das die im Rahmen der Inventur ermittelten Vermögensgegenstände und Schulden detailliert nach Art, Menge und Wert aufzeigt. Das Inventar dokumentiert das Vermögen und die Schulden zu einem bestimmten Stichtag. Das Inventar wiederum ist die Grundlage für die Vermögensrechnung nach § 51 SächsKomHVO.

Nach der Art der Durchführung unterscheidet man die körperliche Inventur und die Buchinventur. Nach dem Zeitpunkt der Durchführung unterscheidet man zwischen der Stichtagsinventur, der verlegten Inventur und der permanenten Inventur.

Vollständig abbeschriebene, aber noch genutzte Wirtschaftsgüter sind weiterhin zu erfassen und mit einem Erinnerungswert von 1 Euro nachzuweisen (Vollständigkeitsgrundsatz § 36 Abs. 3 SächsKomHVO).

Bei allen Inventurverfahren (körperliche Inventur, Buchinventur) sind Art, Menge und Wert der einzelnen Vermögensgegenstände und Schulden zweifelsfrei festzustellen (§ 35 Abs. 1 Satz 1 SächsKomHVO). Zur eindeutigen Identifizierung sind genaue Angaben (typisierte Bezeichnung, Seriennummer, Abmaße, Farbe usw.) aufzunehmen. Grundsätzlich sind alle Vermögensgegenstände und Schulden einzeln nach Art, Menge und Wert zu erfassen. Die Zähl- und Inventarlisten sind von den Beteiligten nach dem 4-Augen-Prinzip zu unterzeichnen, d. h. von zwei Personen, i. d. R. Ansager und Aufschreiber. Die einzelnen Inventurposten sind von anderen Posten eindeutig abzugrenzen. Sämtliche Inventurangaben und das Inventar sind zudem sowohl verständlich als auch übersichtlich darzustellen.

Der Aufwand, der im Rahmen der Durchführung der Inventur erforderlich ist, muss in angemessener Relation zu den zu erwartenden Ergebnissen stehen. Zulässige Vereinfachungen (z. B. verlegte Inventur) und Einschränkungen bei der geforderten Genauigkeit (z. B. Grundsatz der Vollständigkeit) sind bereits bei der Inventurplanung zu prüfen und zu berücksichtigen. Prüfungskriterium ist die Wesentlichkeit der betreffenden Bestände und den im Vergleich zu einer genaueren Erfassung entstehenden Abweichungsrisiken.

Vermögensgegenstände, deren Anschaffungskosten vermindert um einen darin enthaltenen abzugsfähigen Vorsteuerbetrag bis 800 Euro betragen, werden sofort als Aufwand behandelt und somit nicht im Inventarverzeichnis erfasst.

Nicht aufzunehmen sind außerdem:

- selbsterstellte immaterielle Vermögenswerte (z. B. selbst entwickelte Software),
- kurzlebiges Vermögen mit einer Nutzungsdauer unter einem Jahr und
- technische Anlagen und Maschinen, soweit sie als Gebäudebestandteil einzustufen sind (Gebäudebestandteile dienen der eigentlichen Nutzung des Gebäudes, z. B. Fahrstuhl-, Heizungs-, Be- und Entlüftungsanlagen).

### **3.1 Allgemeine Bilanzierungsgrundsätze und Bewertungsregeln**

Die folgenden Erfassung- und Bewertungsgrundsätze wurden im Rahmen der Erstellung des Jahresabschlusses angewandt:

#### **Erfassungsgrundsätze:**

In der Vermögensrechnung (Bilanz) sind alle dem Zweckverband wirtschaftlich zuzurechnenden Vermögensgegenstände sowie die Kapitalposition, Rückstellungen und Sonderposten, die Verbindlichkeiten sowie die Rechnungsabgrenzungsposten vollständig mengenmäßig zu erfassen, zu bewerten und auszuweisen. Posten der Aktivseite dürfen nicht mit Posten der Passivseite und Grundstücksrechte nicht mit Grundstückslasten verrechnet werden. Vollständig abgeschriebene, aber noch genutzte bewegliche Vermögensgegenstände des Anlagevermögens sowie diesen zugeordnete Sonderposten sind weiterhin in der Buchhaltung nachzuweisen. Ergibt sich aus dieser Verordnung kein anderer Wert, ist ein Erinnerungswert i. H. v. 1 EUR anzusetzen.

Treuhandvermögen und die Sparkassen-Trägerschaft dürfen nicht aktiviert werden. Immaterielle Vermögensgegenstände des Anlagevermögens, die nicht entgeltlich erworben wurden, dürfen nicht in der Bilanz aktiviert werden.

Empfangene Zuwendungen werden nicht vom damit finanzierten Vermögen abgesetzt. Empfangene Zuwendungen, deren ertragswirksame Auflösung ausgeschlossen ist, sind als Rücklagen aus nicht ertragswirksam aufzulösenden Zuwendungen auszuweisen. Die übrigen empfangenen Zuwendungen sind nach Maßgabe der Erfüllung der Verpflichtungen aus dem Zuwendungsverhältnis als Sonderposten zu passivieren und ertragswirksam entsprechend der Bilanzentwicklung des bezuschussten Vermögensgegenstandes aufzulösen. Für nicht abnutzbare Vermögensgegenstände unterbleibt eine Auflösung des Sonderpostens bis zum Abgang des Vermögensgegenstandes.

An Dritte geleistete Zuwendungen für Investitionen sind als Sonderposten für geleistete Investitionszuwendungen zu aktivieren und ertragswirksam über die Zweckbindungsdauer des bezuschussten Vermögensgegenstandes aufzulösen. Ist eine Bindungsfrist nicht festgelegt, kann von einer Bindungsfrist von zehn Jahren ausgegangen werden.

#### **Allgemeine Bewertungsgrundsätze:**

Die Vermögensgegenstände, Sonderposten, Rückstellungen, Verbindlichkeiten und Rechnungsabgrenzungsposten sind zum Bilanzstichtag grundsätzlich einzeln zu bewerten. Es ist wirklichkeitsgetreu zu bewerten. Vorhersehbare Risiken und Verluste, die bis zum Abschlussstichtag entstanden sind, sind zu berücksichtigen, selbst wenn diese erst zwischen dem Abschlussstichtag und dem Tag der Aufstellung des Jahresabschlusses bekannt geworden sind. Gewinne sind nur zu berücksichtigen, sofern sie am Abschlussstichtag realisiert sind. Die Bewertungsmethoden sollen beibehalten werden.

Vermögensgegenstände sind mit den Anschaffungs- oder Herstellungskosten, vermindert um Abschreibungen für den Zeitraum zwischen Anschaffung oder Herstellung und dem Bilanzstichtag, anzusetzen.

Stehen mehrere Wertansätze zur Auswahl, so ist am Abschlussstichtag der niedrigste Wert anzusetzen.

## **3.2 Aktivseite**

### **Anlagevermögen**

#### Immaterielle Vermögensgegenstände

Keine immateriellen Vermögensgegenstände beim Zweckverband vorhanden.

#### Sonderposten für geleistete Investitionszuwendungen

Keine Sonderposten für geleistete Investitionszuwendungen beim Zweckverband vorhanden.

#### Sachanlagevermögen

Kein Sachanlagevermögen beim Zweckverband vorhanden.

#### Finanzanlagevermögen

Kein Finanzanlagevermögen beim Zweckverband vorhanden.

### **Umlaufvermögen**

#### Vorräte

Keine Vorräte beim Zweckverband vorhanden.

#### Forderungen, Wertpapiere des Umlaufvermögens

Forderungen und sonstige Vermögensgegenstände sind grundsätzlich mit ihrem Nominalwert anzusetzen. Sie sind grundsätzlich nicht abzuschreiben.

#### Liquide Mittel

Schecks sind wie Forderungen zu bewerten. Der Kassenbestand ist mit dem Nominalwert in EUR anzusetzen. Der Kassenbestand in Devisen ist mit den Anschaffungskosten zu bewerten. Diese bestimmen sich nach dem Wechselkurs (Briefkurs) der ausländischen Währung zum Zeitpunkt der Hereinnahme der Devisen. Liegt der Wechselkurs (Briefkurs) zum Bilanzstichtag unter dem Wechselkurs zum Zeitpunkt der Hereinnahme der Devisen, dann ist dieser Wert anzusetzen. Guthaben bei Kreditinstituten sind mit dem Nominalwert in EUR anzusetzen. Fremdwährungsguthaben bei Kreditinstituten sind zu bewerten, wie der Kassenbestand an Devisen.

### **Aktive Rechnungsabgrenzungsposten (ARAP)**

Keine aktiven Rechnungsabgrenzungsposten beim Zweckverband vorhanden.



### **3.3 Passivseite**

#### **Eigenkapital / Kapitalposition**

Die Kapitalposition des Jahresabschlusses untergliedert sich mindestens in das Basiskapital und gesondert auszuweisende Rücklagen aus nicht ertragswirksam aufzulösende Zuwendungen und zweckgebundene und sonstige Rücklagen. Das Basiskapital ergibt sich als Überschuss der Aktivposten über die gesondert auszuweisenden Rücklagen sowie die weiteren Passivposten „Sonderposten“, „Rückstellungen“, „Anleihen“, „Verbindlichkeiten“ und „Rechnungsabgrenzungsposten“. Erhaltene Zuwendungen, die nach ihrer Zweckbestimmung nicht ertragswirksam aufzulösen sind, sind als Rücklagen aus nicht ertragswirksam aufzulösenden Zuwendungen zu passivieren. Als zweckgebundene und sonstige Rücklagen können insbesondere kamerale Rücklagen nach § 20 Absatz 2 Satz 4 Nr. 1 und 3 KomHVO in der rechtsbereinigten Fassung vom 26.11.2005 ausgewiesen werden. Ergibt sich im Jahresabschluss ein Überschuss der Passivposten über die Aktivposten, ist dieser auf der Aktivseite der Bilanz als „nicht durch Kapitalposition gedeckter Fehlbetrag“ gesondert auszuweisen.

#### **Sonderposten**

Keine Sonderposten beim Zweckverband vorhanden.

#### **Rückstellungen**

Rückstellungen sind nur in der Höhe anzusetzen, in der mit einer Inanspruchnahme zu rechnen und die auf der Grundlage einer sachgerechten und nachvollziehbaren Schätzung notwendig ist. Rückstellungen können gemäß § 41 Abs. 3 Satz 2 abgezinst werden, soweit die ihnen zugrunde liegenden Verbindlichkeiten einen Zinsanteil enthalten.

#### **Verbindlichkeiten**

Verbindlichkeiten sind zu ihrem Rückzahlungsbetrag, Rentenverpflichtungen, für die eine Gegenleistung nicht mehr zu erwarten ist, zu ihrem Barwert anzusetzen. Bei der Abzinsung orientiert sich der Zinssatz am mehrjährigen Mittel der Kapitalmarkttrenditen. Zu erbringende Sach- und Dienstleistungen sind mit dem Betrag anzusetzen, der erforderlich ist, um die Sach- und Dienstleistungen durch Geldzahlungen abzulösen (Erfüllungsbetrag). Noch nicht zweckgerecht verwendete Zuwendungen mit schwebender Rückzahlungsverpflichtung und bereits rückgeforderte Zuwendungen sind als „sonstige Verbindlichkeiten“ auszuweisen. Ist eine Zahlung ganz oder teilweise eingegangen, sind sie als „erhaltene Anzahlungen“ auszuweisen. Dies gilt entsprechend für Vorauszahlungen nach SächsKAG, Vorausleistungen nach BauGB und ähnliche aufgrund gesetzlicher oder ortsrechtlicher Regelungen erhobene Vorleistungen. Zuwendungen, die an Dritte weiterzuleiten sind (z. B. Fördermittel oder Spenden), sind als „sonstige Verbindlichkeiten“ auszuweisen.

#### **Passive Rechnungsabgrenzungsposten (PRAP)**

Keine passiven Rechnungsabgrenzungsposten beim Zweckverband vorhanden.

## 4. Erläuterungen zu den Posten der Jahresrechnung / Planvergleich

### 4.1 Vermögensrechnung

<b>AKTIVSEITE</b>	<b>31.12.2020</b>	<b>18.088.684,67 €</b>
	Vorjahr	18.202.958,22 €
<u>1. Anlagevermögen</u>	<b>31.12.2020</b>	<b>0,00 €</b>
	Vorjahr	0,00 €

Zum 31.12.2019 ist kein Anlagevermögen vorhanden.

<u>2. Umlaufvermögen</u>	<b>31.12.2020</b>	<b>877.120,20 €</b>
	Vorjahr	1.142.134,81 €

Als Umlaufvermögen werden die Vermögensgegenstände ausgewiesen, die dem Geschäftsbetrieb nicht dauerhaft dienen sollen, sondern zum Verbrauch, Verkauf oder nur für eine kurzfristige Nutzung vorgesehen sind.

a) Privatrechtliche Forderungen, Wertpapiere des Umlaufvermögens	<b>31.12.2020</b>	<b>0,00 €</b>
	Vorjahr	0,00 €

b) Liquide Mittel	<b>31.12.2020</b>	<b>877.120,20 €</b>
	Vorjahr	1.142.134,81 €

<b>Zusammensetzung:</b>	31.12.2020	Vorjahr
	€	€
<u>Guthaben bei Kreditinstituten</u>		
<u>Sparkasse Vogtland</u>		
Geschäftsgiro # 103964932	0,00	0,00
Tagesgeldkonto # 103964959	877.120,20	1.142.134,81
	<b>877.120,20</b>	<b>1.142.134,81</b>

Die Kontobestände stimmen mit den Kontoauszügen zum 31.12.2019 überein.

<u>3. Aktive Rechnungsabgrenzungsposten</u>	<b>31.12.2020</b>	<b>0,00 €</b>
	Vorjahr	0,00 €

Zum 31.12.2019 bestehen keine aktiven Rechnungsabgrenzungsposten.

<u>4. Nicht durch Kapitalposition gedeckter Fehlbetrag</u>	<b>31.12.2020</b>	<b>17.211.564,47 €</b>
	Vorjahr	17.060.823,41 €

<b>Entwicklung:</b>	31.12.2020	Vorjahr
	€	€
Stand 01.01.	17.060.823,41	18.824.799,37
Jahresüberschuss (-)/ Jahresfehlbetrag (+)	150.741,06	-1.763.975,96
<b>Stand 31.12.</b>	<b>17.211.564,47</b>	<b>17.060.823,41</b>

<b>PASSIVSEITE</b>	<b>31.12.2020</b>	<b>18.088.684,67 €</b>
	Vorjahr	18.202.958,22 €

<u>1. Kapitalposition</u>	<b>31.12.2020</b>	<b>0,00 €</b>
	Vorjahr	0,00 €

Die Entwicklung der Kapitalposition wird unter der Aktivseite 4. Nicht durch Kapitalpositionen gedeckter Fehlbetrag dargestellt.

<u>2. Sonderposten</u>	<b>31.12.2020</b>	<b>0,00 €</b>
	Vorjahr	0,00 €

Es sind zum 31.12.2019 keine Sonderposten vorhanden.

<u>3. Rückstellungen</u>	<b>31.12.2020</b>	<b>0,00 €</b>
	Vorjahr	0,00 €

Es sind zum 31.12.2019 keine Rückstellungen vorhanden.

<u>4. Verbindlichkeiten</u>	<b>31.12.2020</b>	<b>18.088.684,67 €</b>
	Vorjahr	18.202.958,22 €

<u>a) Verbindlichkeiten in Form von Anleihen</u>	<b>31.12.2020</b>	<b>0,00 €</b>
	Vorjahr	0,00 €

Verbindlichkeiten in Form von Anleihen bestanden zum 31.12.2019 nicht.

<u>b) Verbindlichkeiten aus Kreditaufnahmen</u>	<b>31.12.2020</b>	<b>18.083.259,69 €</b>
	Vorjahr	18.183.259,69 €

Zusammensetzung und Entwicklung des Darlehens bei der Sparkasse Vogtland

Kreditart	Ursprungsbetrag €	Stand am 01.01.2020 €	Sonder- tilgungen €	Stand 31.12.2020 €	Zinsen 2020 €
Darlehen # 6783988064 Finanzierung des Ablösebetrages der Sparkasse Vogtland aus der Sachsen- Finanzgruppe	26.803.230,89	18.183.259,69	100.000,00	18.083.259,69	165.014,61

<u>c) Verbindlichkeiten aus Kreditaufnahmen wirtschaftlich gleichkommenden Rechtsgeschäften</u>	<b>31.12.2020</b>	<b>0,00 €</b>
	Vorjahr	0,00 €

Verbindlichkeiten aus Kreditaufnahmen wirtschaftlich gleichkommende Rechtsgeschäfte bestanden zum 31.12.2019 nicht.

<u>d) Verbindlichkeiten aus Lieferungen und Leistungen</u>	<b>31.12.2020</b>	<b>0,00 €</b>
	Vorjahr	0,00 €

Verbindlichkeiten aus Lieferungen und Leistungen bestanden zum 31.12.2019 nicht.

<u>e) Verbindlichkeiten aus Transferleistungen</u>	<b>31.12.2020</b>	<b>0,00 €</b>
	Vorjahr	0,00 €

Verbindlichkeiten aus Transferleistungen bestanden zum 31.12.2019 nicht.

<u>f) Sonstige Verbindlichkeiten</u>	<b>31.12.2020</b>	<b>5.424,98 €</b>
	Vorjahr	19.698,53 €

**Zusammensetzung:**

	31.12.2020	Vorjahr
	€	€
Weitere sonstige Verbindlichkeiten (Zinsen)	5.424,98	19.698,53
Weitere sonstige Verbindlichkeiten (Vogtlandkreis)	0,00	0,00
Weitere sonstige Verbindlichkeiten (Stadt Plauen)	0,00	0,00
	<b>5.424,98</b>	<b>19.698,53</b>

<u>5. Passive Rechnungsabgrenzungsposten</u>	<b>31.12.2020</b>	<b>0,00 €</b>
	Vorjahr	0,00 €

## 4.2 Ergebnisrechnung

Position 1: Steuern und ähnliche Abgaben

- Keine -

Position 2: Zuwendungen und Umlagen nach Arten sowie aufgelöste Sonderposten

- Keine -

Position 3: sonstige Transfererträge

- Keine -

Position 4: öffentlich-rechtliche Leistungsentgelte

- Keine -

Position 5: privatrechtliche Leistungsentgelte

- Keine -

Position 6: Kostenerstattungen und Kostenumlagen

- Keine -

Position 7: Zinsen und sonstige Finanzerträge

		Ergebnis 2019	Planansatz 2020	Fortgeschriebener Ansatz 2020	Ist-Ergebnis 2020
		€	€	€	€
365	Erträge aus Gewinnanteilen aus verbundenen Unternehmen, Beteiligungen und Sondervermögen	2.010.000,00	0,00	0,00	0,00
		<b>2.010.000,00</b>	<b>0,00</b>	<b>0,00</b>	<b>0,00</b>

365 In 2020 erfolgte keine Ausschüttung von der Sparkasse Vogtland.

Position 8: aktivierte Eigenleistungen und Bestandsveränderungen

- Keine -

Position 9: sonstige ordentliche Erträge

- Keine -

Position 10: ordentliche Erträge (Nummern 1 bis 9)

	Ergebnis 2019	Planansatz 2020	Fortgeschriebener Ansatz 2020	Ist-Ergebnis 2020
	€	€	€	€
<b>ordentliche Erträge</b>	<b>2.010.000,00</b>	<b>0,00</b>	<b>0,00</b>	<b>0,00</b>

Position 11: Personalaufwendungen

- Keine -

Position 12: Versorgungsaufwendungen

- Keine -

Position 13: Aufwendungen für Sach- und Dienstleistungen

- Keine -

Position 14: planmäßige Abschreibungen

- Keine -

Position 15: Zinsen und ähnliche Aufwendungen

	Ergebnis 2019	Planansatz 2020	Fortgeschriebener Ansatz 2020	Ist-Ergebnis 2020
	€	€	€	€
451 Zinsaufwendungen an Kreditinstitute	246.024,04	151.000,00	151.000,00	150.741,06
	<b>246.024,04</b>	<b>151.000,00</b>	<b>151.000,00</b>	<b>150.741,06</b>

451 Es wurden in 2020 Zinsaufwendungen an Kreditinstitute in Höhe von 150.741,06 € geleistet.

Position 16: Transferaufwendungen und Abschreibungen auf Sonderposten für geleistete Investitionsförderungsmaßnahmen

- Keine -

Position 17: sonstige ordentliche Aufwendungen

- Keine -

Position 18: ordentliche Aufwendungen (Nummern 11 bis 17)

	Ergebnis 2019	Planansatz 2020	Fortgeschriebener Ansatz 2020	Ist-Ergebnis 2020
	€	€	€	€
<b>ordentliche Aufwendungen</b>	<b>246.024,04</b>	<b>151.000,00</b>	<b>151.000,00</b>	<b>150.741,06</b>

Position 19: ordentliches Ergebnis (Nummer 10 ./ Nummer 18)

	Ergebnis 2019	Planansatz 2020	Fortgeschriebener Ansatz 2020	Ist-Ergebnis 2020
	€	€	€	€
<b>ordentliche Ergebnis</b>	<b>246.024,04</b>	<b>151.000,00</b>	<b>151.000,00</b>	<b>150.741,06</b>

Position 20: realisierbare außerordentliche Erträge

- Keine -

Position 21: realisierbare außerordentliche Aufwendungen

- Keine -

Position 22: Sonderergebnis (Nummer 20 ./ Nummer 21)

- Keine -

Position 23: Gesamtergebnis als Überschuss oder Fehlbetrag (Nummern 19 + 22)

	Ergebnis 2019	Planansatz 2020	Fortgeschriebener Ansatz 2020	Ist-Ergebnis 2020
	€	€	€	€
<b>ordentliche Ergebnis</b>	<b>1.763.975,96</b>	<b>-151.000,00</b>	<b>-151.000,00</b>	<b>-150.741,06</b>

Position 24: Abdeckung von Fehlbeträgen des ordentlichen Ergebnisses aus Vorjahren

- Keine -

Position 25: Abdeckung von Fehlbeträgen des Sonderergebnisses aus Vorjahren

- Keine -

Position 26: Verrechnung eines Fehlbetrages im ordentlichen Ergebnis mit dem Basiskapital gemäß § 72 Absatz 3 Satz 3 SächsGemO

- Keine -

Position 27: Verrechnung eines Fehlbetrages im ordentlichen Sonderergebnis mit dem Basiskapital gemäß § 72 Absatz 3 Satz 3 SächsGemO

- Keine -

Position 28: verbleibendes Gesamtergebnis [(Nummer 23 + 26 + 27) ./ (Nummer 24 + 25)]

	Ergebnis 2019	Planansatz 2020	Fortgeschriebener Ansatz 2020	Ist-Ergebnis 2020
	€	€	€	€
<b>ordentliche Ergebnis</b>	<b>1.763.975,96</b>	<b>-151.000,00</b>	<b>-151.000,00</b>	<b>-150.741,06</b>



### 4.3 Finanzrechnung

Position 1: Steuern und ähnliche Abgaben

- Keine -

Position 2: Zuweisungen und Umlagen für laufende Verwaltungstätigkeit

- Keine -

Position 3: sonstige Transfereinzahlungen

- Keine -

Position 4: öffentlich-rechtliche Leistungsentgelte, ausgenommen Investitionsbeiträge

- Keine -

Position 5: privatrechtliche Leistungsentgelte

- Keine -

Position 6: Kostenerstattungen und Kostenumlagen

- Keine -

Position 7: Zinsen und ähnliche Einzahlungen

		Ergebnis 2019	Planansatz 2020	Fortgeschriebener Ansatz 2020	Ist-Ergebnis 2020
		€	€	€	€
665	Einzahlungen aus Gewinnanteile aus verbundenen Unternehmen, Beteiligungen und Sondervermögen	2.010.000,00	0,00	0,00	0,00
		<b>2.010.000,00</b>	<b>0,00</b>	<b>0,00</b>	<b>0,00</b>

665 In 2020 erfolgte keine Ausschüttung von der Sparkasse Vogtland.

Position 8: sonstige haushaltswirksame Einzahlungen aus laufender Verwaltungstätigkeit

- Keine -

Position 9: Einzahlungen aus laufender Verwaltungstätigkeit (Nummern 1 bis 8)

		Ergebnis 2019	Planansatz 2020	Fortgeschriebener Ansatz 2020	Ist-Ergebnis 2020
		€	€	€	€
	<b>Einzahlungen aus laufender Tätigkeit</b>	<b>2.010.000,00</b>	<b>0,00</b>	<b>0,00</b>	<b>0,00</b>

Position 10: Personalauszahlungen

- Keine -

Position 11: Versorgungsauszahlung

- Keine -

Position 12: Auszahlungen für Sach- und Dienstleistungen

- Keine -

Position 13: Zinsen und sonstige Auszahlungen

		Ergebnis 2019	Planansatz 2020	Fortgeschriebener Ansatz 2020	Ist-Ergebnis 2020
		€	€	€	€
751	Zinsauszahlungen an Kreditinstitute	247.649,04	165.100,00	165.100,00	165.014,61
		<b>247.649,04</b>	<b>165.100,00</b>	<b>165.100,00</b>	<b>165.014,61</b>

751 Es wurden in 2020 Zinsauszahlungen an Kreditinstitute in Höhe von 165.014,61 € geleistet.

Position 14: Transferauszahlungen aus laufender Verwaltungstätigkeit

- Keine -

Position 15: sonstige haushaltswirksame Auszahlungen aus laufender Verwaltungstätigkeit

- Keine -

Position 16: Auszahlungen aus laufender Verwaltungstätigkeit (Nummern 10 bis 15)

		Ergebnis 2019	Planansatz 2020	Fortgeschriebener Ansatz 2020	Ist-Ergebnis 2020
		€	€	€	€
	<b>Auszahlungen aus laufender Tätigkeit</b>	<b>247.649,04</b>	<b>165.100,00</b>	<b>165.100,00</b>	<b>165.014,61</b>

Position 17: Zahlungsmittelsaldo aus laufender Verwaltungstätigkeit  
(Nummer 9 ./ Nummer 16)

	Ergebnis 2019	Planansatz 2020	Fortgeschriebener Ansatz 2020	Ist-Ergebnis 2020
	€	€	€	€
<b>Zahlungsmittelsaldo aus laufender Verwaltungs- tätigkeit</b>	<b>1.762.350,96</b>	<b>-165.100,00</b>	<b>-165.100,00</b>	<b>-165.014,61</b>

Position 18: Einzahlungen aus Investitionszuwendungen

- Keine -

Position 19: Einzahlungen aus Investitionsbeiträgen und ähnlichen Entgelten für Investitionstätigkeit

- Keine -

Position 20: Einzahlungen aus der Veräußerung von immateriellen Vermögensgegenständen

- Keine -

Position 21: Einzahlungen aus der Veräußerung von Grundstücken, Gebäuden und sonstigen unbeweglichen Vermögensgegenständen

- Keine -

Position 22: Einzahlungen aus der Veräußerung von übrigem Sachanlagevermögen

- Keine -

Position 23: Einzahlungen aus der Veräußerung von Finanzanlagevermögen und von Wertpapieren des Umlaufvermögens

- Keine -

Position 24: Einzahlungen für sonstige Investitionstätigkeit

- Keine -

Position 25: Einzahlungen für Investitionstätigkeit (Nummern 18 bis 24)

- Keine -

Position 26: Auszahlungen für den Erwerb von immateriellen Vermögensgegenständen

- Keine -

Position 27: Auszahlungen für den Erwerb von Grundstücken, Gebäuden und sonstigen unbeweglichen Vermögensgegenständen

- Keine -

Position 28: Auszahlungen für Baumaßnahmen

- Keine -

Position 29: Auszahlungen für den Erwerb von übrigem Sachanlagevermögen

- Keine -

Position 30: Auszahlungen für den Erwerb von Finanzanlagevermögen und von Wertpapieren des Umlaufvermögens

- Keine -

Position 31: Auszahlungen für Investitionsförderungsmaßnahmen

- Keine -

Position 32: Auszahlungen für sonstige Investitionstätigkeit

- Keine -

Position 33: Auszahlungen für Investitionstätigkeit (Nummern 26 bis 32)

- Keine -

Position 34: Zahlungsmittelsaldo aus Investitionstätigkeit (Nummer 25 ./ . Nummer 33)

- Keine -

Position 35: veranschlagter Finanzierungsmittelüberschuss / -bedarf (Nummern 17 + 34)

	Ergebnis 2019	Planansatz 2020	Fortgeschriebener Ansatz 2020	Ist-Ergebnis 2020
	€	€	€	€
<b>veranschlagter Finanzierungsmittelübersc huss/-mittelfehlbetrag</b>	<b>1.762.350,96</b>	<b>-165.100,00</b>	<b>-165.100,00</b>	<b>-165.014,61</b>

Position 36: Einzahlungen aus der Aufnahme von Krediten und diesen wirtschaftlich gleichkommenden Rechtsgeschäften für Investitionen

- Keine -

Position 37: Einzahlungen aus sonstiger Wertpapierverschuldung

- Keine -

Position 38: Auszahlungen für die Tilgung von Krediten und diesen wirtschaftlich gleichkommenden Rechtsgeschäften für Investitionen

		Ergebnis 2019	Planansatz 2020	Fortgeschriebener Ansatz 2020	Ist-Ergebnis 2020
		€	€	€	€
<b>792</b>	<b>Tilgungen von Krediten für Investitionen</b>	<b>1.500.000,00</b>	<b>100.000,00</b>	<b>100.000,00</b>	<b>100.000,00</b>

792 In Höhe von 100.000,00 € erfolgte die Tilgung des Kredites bei der Sparkasse Vogtland.

Position 39: Auszahlungen für die Tilgung sonstiger Wertpapierverschuldung

- Keine -

Position 40: Zahlungsmittelsaldo aus der Finanzierungstätigkeit  
(Nummer 36 + Nummer 37) ./ (Nummer 38 + Nummer 39)

		Ergebnis 2019	Planansatz 2020	Fortgeschriebener Ansatz 2020	Ist-Ergebnis 2020
		€	€	€	€
	<b>Zahlungsmittelsaldo aus Finanzierungstätigkeit</b>	<b>-1.500.000,00</b>	<b>-100.000,00</b>	<b>-100.000,00</b>	<b>-100.000,00</b>

Position 41: Änderung des Finanzmittelbestandes im Haushaltsjahr (Nummer 35+ Nummer 40)

		Ergebnis 2019	Planansatz 2020	Fortgeschriebener Ansatz 2020	Ist-Ergebnis 2020
		€	€	€	€
	<b>Änderung des Finanzmittelbestandes im Haushaltsjahr</b>	<b>262.350,96</b>	<b>-265.100,00</b>	<b>-265.100,00</b>	<b>-265.014,61</b>

Position 42: Einzahlungen aus Darlehnsrückflüssen

- Keine -

Position 43: Auszahlungen für die Gewährung von Darlehen

- Keine -

Position 44: Einzahlungen aus durchlaufenden Geldern

		Ergebnis 2019	Planansatz 2020	Fortgeschriebener Ansatz 2020	Ist-Ergebnis 2020
		€	€	€	€
<b>671</b>	<b>Haushaltsunwirksame Einzahlungen</b>	<b>1.747.649,04</b>	<b>0,00</b>	<b>0,00</b>	<b>265.014,61</b>

Position 45: Auszahlungen aus durchlaufenden Geldern

		Ergebnis 2019	Planansatz 2020	Fortgeschriebener Ansatz 2020	Ist-Ergebnis 2020
		€	€	€	€
<b>771</b>	<b>Haushaltsunwirksame Auszahlungen</b>	<b>1.747.649,04</b>	<b>0,00</b>	<b>0,00</b>	<b>265.014,61</b>

Position 46: Saldo aus haushaltsunwirksamen Vorgängen (Nummer 42 + Nummer 44 ./.  
Nummer 43 + Nummer 45)

		Ergebnis 2019	Planansatz 2020	Fortgeschriebener Ansatz 2020	Ist-Ergebnis 2020
		€	€	€	€
	<b>Saldo aus haushaltsunwirksamen Vorgängen</b>	<b>0,00</b>	<b>0,00</b>	<b>0,00</b>	<b>0,00</b>

Position 47: Überschuss oder Bedarf an Zahlungsmitteln im Haushaltsjahr  
(Nummer 41 + Nummer 46)

		Ergebnis 2019	Planansatz 2020	Fortgeschriebener Ansatz 2020	Ist-Ergebnis 2020
		€	€	€	€
	<b>Überschuss oder Bedarf an Zahlungsmitteln im Haushaltsjahr</b>	<b>262.350,96</b>	<b>-265.100,00</b>	<b>-265.100,00</b>	<b>-265.014,61</b>

Position 48: Einzahlungen aus übertragenen Ermächtigungen der Vorjahre

- Keine -

Position 49: Auszahlungen aus übertragenen Ermächtigungen der Vorjahre

- Keine -

Position 50: Überschuss oder Bedarf an Zahlungsmitteln im Haushaltsjahr  
(Nummer 41 + Nummer 42) ./ (Nummer 43) + (Nummer 48) ./ (Nummer 49)

	Ergebnis 2019	Planansatz 2020	Fortgeschriebener Ansatz 2020	Ist-Ergebnis 2020
	€	€	€	€
<b>Überschuss oder Bedarf an Zahlungsmitteln im Haushaltsjahr</b>	<b>262.350,96</b>	<b>-265.100,00</b>	<b>-265.100,00</b>	<b>-265.014,61</b>

Position 51: Einzahlungen aus der Aufnahme von Kassenkrediten

- Keine -

Position 52: Auszahlungen für die Tilgung von Kassenkrediten

- Keine -

Position 53: Veränderung des Bestandes an Zahlungsmitteln im Haushaltsjahr  
(Nummer 47 + Nummer 51) ./ (Nummer 52) bzw. (Nummer 50 + Nummer 51)  
./ (Nummer 52))

	Ergebnis 2019	Planansatz 2020	Fortgeschriebener Ansatz 2020	Ist-Ergebnis 2020
	€	€	€	€
<b>Veränderung des Bestandes an Zahlungsmitteln im Haushaltsjahr</b>	<b>262.350,96</b>	<b>-265.100,00</b>	<b>-265.100,00</b>	<b>-265.014,61</b>

Position 54: Bestand an liquiden Mitteln zu Beginn des Haushaltsjahres (ohne Kassenkredite  
und Kontokorrentverbindlichkeiten)

	Ergebnis 2019	Planansatz 2020	Fortgeschriebener Ansatz 2020	Ist-Ergebnis 2020
	€	€	€	€
<b>Anfangsbestand an Zahlungsmitteln (ohne Kassenkredite und Kontokorrentverbindliche iten)</b>	<b>879.783,85</b>	<b>1.142.100,00</b>	<b>1.142.100,00</b>	<b>1.142.134,81</b>

Position 55: Bestand an liquiden Mitteln am Ende des Haushaltsjahres (Nummer 53 +  
Nummer 54)

	Ergebnis 2019	Planansatz 2020	Fortgeschriebener Ansatz 2020	Ist-Ergebnis 2020
	€	€	€	€
<b>Endbestand an liquiden Mitteln am Ende des Haushaltsjahres</b>	<b>1.142.134,81</b>	<b>877.000,00</b>	<b>877.000,00</b>	<b>877.120,20</b>

## **5. Ergänzende Angaben**

### **5.1 Vorbelastungen künftiger Haushaltsjahre**

Die Höhe der tatsächlich möglichen Ausschüttungen der Sparkasse Vogtland an den Zweckverband der Sparkasse Vogtland kann variieren.

### **5.2 Verpflichtungen aus kreditähnlichen Rechtsgeschäften**

Verpflichtungen aus kreditähnlichen Rechtsgeschäften bestehen nicht.

### **5.3 Bürgschaften und Gewährverträge**

Bürgschaften und Gewährverträge bestehen nicht.

### **5.4 Verpflichtungsermächtigungen**

Es bestehen keine Verpflichtungsermächtigungen.

### **5.5 Verpflichtungen gegenüber Rechtseinheiten bzw. Eigenbetrieben, die gemäß § 88a Abs. 1 Satz 1 SächsGemO in den Gesamtabschluss einzubeziehen wären**

Der Zweckverband steht nicht für Verbindlichkeiten der Sparkasse Vogtland ein.

### **5.6 Verbindlichkeiten gegenüber Eigenbetrieben**

Es bestehen keine Verbindlichkeiten gegenüber Eigenbetrieben.

### **5.7 Sparkassenträgerschaft**

Seit 01.01.2015 ist der Zweckverband für die Sparkasse Vogtland der Träger der Sparkasse Vogtland.





Der Vogtlandkreis und die Stadt Plauen bilden einen Sparkassenzweckverband. In der Verbandsversammlung hat der Vogtlandkreis einen Stimmanteil von 60 Prozent und die Stadt Plauen von 40 Prozent. An der Ausschüttung nimmt der Vogtlandkreis mit 80 Prozent und die Stadt Plauen mit 20 Prozent teil.

### **5.8 Rechtlich selbstständige Stiftungen**

Der Zweckverband unterhält keine Stiftungen.



Nachrichtlich die Stiftungen der Sparkasse Vogtland:

Stand: 31.12.2020	Stiftung der Sparkasse Vogtland	Sport-Stiftung der Sparkasse Vogtland	Stiftung Begegnungsstätte der Sparkasse Vogtland	Stiftung Zukunft Vogtland
Logo				
Rechtsform	rechtsfähige Stiftung bürgerlichen Rechts DD21-2245-168	rechtsfähige Stiftung bürgerlichen Rechts DD21-2245-169	rechtsfähige Stiftung bürgerlichen Rechts DD21-2245/462	rechtsfähige Stiftung bürgerlichen Rechts DD21-2245/233
Sitz	Plauen	Plauen	Reichenbach	Plauen
Errichtungsjahr	1993	2000 (14.11.2000)	1993	2010
Anfangskapital	25.564,59 EUR (50.000,00 DM)	1.022.583,76 EUR (2.000.000,00 DM)	51.129,19 EUR (100.000,00 DM)	3.000.000,00 EUR
Stiftungskapital	2.700.000,00 EUR	3.850.000,00 EUR	51.129,19 EUR (100.000,00 DM) sowie das Gebäude und Grundstück der Begegnungsstätte in Reichenbach	6.000.000,00 EUR
Stiftungsvorstand	Marko Mühlbauer (Vorsitzender) Martina Birner (stv. Vorsitzende)	Marko Mühlbauer (Vorsitzender) Martina Birner (stv. Vorsitzende)	Marko Mühlbauer (Vorsitzender) Martina Birner (stv. Vorsitzende)	Marko Mühlbauer (Vorsitzender) Martina Birner (stv. Vorsitzende)
Stiftungsbeirat	kein	Dr. Singh Sud (Vorsitzender) Steffen Fugmann Lutz Kölbl* Jan Rodewald* Franz-Josef Volle Ralf Schmutzler  * Nachwahl mit Umlaufbeschluss v. 02.02.2021	kein	kein
Stiftungsrat	Landrat Rolf Keil (Vorsitzender) OB Ralf Oberdorfer (stv. Vorsitzender)  Karsten Pippig Bernd Stubenrauch Björn Fläschendräger	Landrat Rolf Keil (Vorsitzender) OB Ralf Oberdorfer (stv. Vorsitzender)  Karsten Pippig Bernd Stubenrauch Björn Fläschendräger	OB Stadt Reichenbach, Raphael Kürzinger (Vorsitzender) Pfarrer Gotthold Lange (stv. Vorsitzender)  Pfarrerin Ulrike Penz Pfarrer Josef Reichl	Landrat Rolf Keil (Vorsitzender) OB Ralf Oberdorfer (stv. Vorsitzender)  Karsten Pippig Bernd Stubenrauch Björn Fläschendräger
Stiftungszweck	<b>Förderung der Allgemeinheit innerhalb des Vogtlandkreises und der Stadt Plauen</b>  insbesondere durch Förderung: - von Wissenschaft und Forschung - der Religion - des öffentlichen Gesundheitswesens und der öffentlichen Gesundheitspflege - der Jugend- und Altenhilfe - von Kunst und Kultur - des Denkmalschutzes u. Denkmalpflege - der Erziehung, Volks- u. Berufsbildung - des Naturschutzes u. d. Landschaftspflege - des Wohlfahrtswesens - des Völkerverständigungsgedankens - der Entwicklungszusammenarbeit des Sports - der Heimatpflege und Heimatkunde - der Tierzucht, der Pflanzenzucht, der Kleingärtnerei - des traditionellen Brauchtums einschließl. des Karnevals, der Fastnacht und des Faschings - der Soldaten- u. Reservistenbetreuung - des Amateurfunken-, - des Modellflugs - des Hundesports	<b>Förderung des Breitensports, des Leistungssports und der gezielten Sportnachwuchsarbeit innerhalb des Vogtlandkreises und der Stadt Plauen. Die Fördermaßnahmen dienen den sportlichen Betätigungen und Aktivitäten in und außerhalb von Sportvereinen sowie sportlichen Veranstaltungen der Region (inkl. Schaffung und Entwicklung v. erforderlichen Rahmenbedingungen).</b>  insbesondere verwirklicht durch: die Zurverfügungstellung oder Beschaffung von Mitteln zur Förderung - von gemeinnützigen Institutionen, Einrichtungen und Vereinen, die die vorgenannten Zwecke innitieren, organisieren oder durchführen und den gemeinnützigen Sportvereinen sowie den vom Landessportbund Sachsen e. V. und den Landesfachverbänden bestätigten Landesstützpunkten, Talentzentren und -stützpunkten.  Die Stiftung kann zur Verwirklichung des Stiftungszweckes Zweckbetriebe unterhalten.	<b>Förderung und Unterstützung der Jugend- und Altenhilfe</b>  verwirklicht durch:  - durch den Bau und die Unterhaltung der Begegnungsstätte in Reichenbach und die Unterstützung von der Begegnungsstätte organisierte Veranstaltungen und Projekte für bzw. mit alten Menschen sowie Kindern und Jugendlichen	<b>Förderung eines innovativen, humanen, sozialen, ökonomisch und ökologisch nachhaltig intakten Vogtlandes und seiner zukünftigen Entwicklung in Frieden, Freiheit und Weltoffenheit durch Unterstützung wichtiger Zukunftsfelder zum Wohle seiner Einwohner und Besucher aus Sachsen, Deutschland und Europa</b>  <b>Förderung der Allgemeinheit insbesondere durch Förderung:</b> - von Wissenschaft und Forschung - des Denkmalschutzes u. d. Denkmalpflege - der Erziehung, Volks- und Berufsbildung - der internationaler Gesinnung, Toleranz auf allen Gebieten der Kultur und des Völkerverständigungsgedankens - des Sports - der Heimatpflege und Heimatkunde - des Naturschutzes und der Landschaftspflege - des demokratischen Staatswesens sowie bürgerschaftlichen Engagement zugunsten

## **6. Anlagen zum Anhang**

Anlage 1: Anlagenübersicht zum 31. Dezember 2020

Anlage 2: Forderungsübersicht

Anlage 3: Verbindlichkeitenübersicht

Anlage 4: Übersicht über die in das folgende Jahr zu übertragenden  
Haushaltsermächtigungen

## Anlage 1:

## Anlagenübersicht 31.12.2020

Anlagevermögen	Entwicklung der Anschaffungs- oder Herstellungskosten					Entwicklung der Abschreibungen					Buchwerte		
	Stand am 31.12.2019	Zugänge in 2020	Abgänge in 2020	Umbuchungen in 2020	Stand am 31.12.2020	Stand am 31.12.2019	Abschreibungen in 2020	Auflösungen in 2020	Umbuchungen in 2020	Zuschreibungen in 2020	Stand am 31.12.2020	am 31.12.2019	am 31.12.2020
	in €												
	1	2	3	4	5	6	7	8	9	10	11	12	13
<b>1.1 Immaterielle Vermögensgegenstände</b>	0,00	0,00	0,00	0,00	0,00	0,00	0,00	0,00	0,00	0,00	0,00	0,00	0,00
<b>1.2 Sonderposten für geleistete Investitionszuwendungen</b>	0,00	0,00	0,00	0,00	0,00	0,00	0,00	0,00	0,00	0,00	0,00	0,00	0,00
<b>1.3 Sachanlagevermögen</b>	<b>0,00</b>	<b>0,00</b>	<b>0,00</b>	<b>0,00</b>	<b>0,00</b>	<b>0,00</b>	<b>0,00</b>	<b>0,00</b>	<b>0,00</b>	<b>0,00</b>	<b>0,00</b>	<b>0,00</b>	<b>0,00</b>
<b>1.3.1 Unbebaute Grundstücke und grundstücksgleiche Rechte an solchen</b>	<b>0,00</b>	<b>0,00</b>	<b>0,00</b>	<b>0,00</b>	<b>0,00</b>	<b>0,00</b>	<b>0,00</b>	<b>0,00</b>	<b>0,00</b>	<b>0,00</b>	<b>0,00</b>	<b>0,00</b>	<b>0,00</b>
1.3.1.1 Grünflächen	0,00	0,00	0,00	0,00	0,00	0,00	0,00	0,00	0,00	0,00	0,00	0,00	0,00
1.3.1.2 Ackerland	0,00	0,00	0,00	0,00	0,00	0,00	0,00	0,00	0,00	0,00	0,00	0,00	0,00
1.3.1.3 Wald und Forsten	0,00	0,00	0,00	0,00	0,00	0,00	0,00	0,00	0,00	0,00	0,00	0,00	0,00
1.3.1.4 Schutz- und Ausgleichsflächen	0,00	0,00	0,00	0,00	0,00	0,00	0,00	0,00	0,00	0,00	0,00	0,00	0,00
1.3.1.5 Gewässer	0,00	0,00	0,00	0,00	0,00	0,00	0,00	0,00	0,00	0,00	0,00	0,00	0,00
1.3.1.6 Sonstige unbebaute Grundstücke	0,00	0,00	0,00	0,00	0,00	0,00	0,00	0,00	0,00	0,00	0,00	0,00	0,00
<b>1.3.2 Bebaute Grundstücke und grundstücksgleiche Rechte an solchen</b>	<b>0,00</b>	<b>0,00</b>	<b>0,00</b>	<b>0,00</b>	<b>0,00</b>	<b>0,00</b>	<b>0,00</b>	<b>0,00</b>	<b>0,00</b>	<b>0,00</b>	<b>0,00</b>	<b>0,00</b>	<b>0,00</b>
1.3.2.1 Wohnbauten	0,00	0,00	0,00	0,00	0,00	0,00	0,00	0,00	0,00	0,00	0,00	0,00	0,00
1.3.2.2 Soziale Einrichtungen	0,00	0,00	0,00	0,00	0,00	0,00	0,00	0,00	0,00	0,00	0,00	0,00	0,00
1.3.2.3 Schulen	0,00	0,00	0,00	0,00	0,00	0,00	0,00	0,00	0,00	0,00	0,00	0,00	0,00
1.3.2.4 Kulturanlagen	0,00	0,00	0,00	0,00	0,00	0,00	0,00	0,00	0,00	0,00	0,00	0,00	0,00
1.3.2.5 Sportanlagen	0,00	0,00	0,00	0,00	0,00	0,00	0,00	0,00	0,00	0,00	0,00	0,00	0,00
1.3.2.6 Gartenanlagen	0,00	0,00	0,00	0,00	0,00	0,00	0,00	0,00	0,00	0,00	0,00	0,00	0,00
1.3.2.7 Verwaltungsgebäude	0,00	0,00	0,00	0,00	0,00	0,00	0,00	0,00	0,00	0,00	0,00	0,00	0,00
1.3.2.8 Sonstige Gebäude	0,00	0,00	0,00	0,00	0,00	0,00	0,00	0,00	0,00	0,00	0,00	0,00	0,00
<b>1.3.3 Infrastrukturvermögen einschließlich Grundstücke und grundstücksgleiche Rechte</b>	<b>0,00</b>	<b>0,00</b>	<b>0,00</b>	<b>0,00</b>	<b>0,00</b>	<b>0,00</b>	<b>0,00</b>	<b>0,00</b>	<b>0,00</b>	<b>0,00</b>	<b>0,00</b>	<b>0,00</b>	<b>0,00</b>
1.3.3.1 Brücken, Tunnel und ingenieurtechnische Anlagen	0,00	0,00	0,00	0,00	0,00	0,00	0,00	0,00	0,00	0,00	0,00	0,00	0,00
1.3.3.2 Gleisanlagen mit Streckenausrüstung und Sicherheitsanlagen	0,00	0,00	0,00	0,00	0,00	0,00	0,00	0,00	0,00	0,00	0,00	0,00	0,00
1.3.3.3 Stromversorgungsanlagen	0,00	0,00	0,00	0,00	0,00	0,00	0,00	0,00	0,00	0,00	0,00	0,00	0,00
1.3.3.4 Gasversorgungsanlagen	0,00	0,00	0,00	0,00	0,00	0,00	0,00	0,00	0,00	0,00	0,00	0,00	0,00
1.3.3.5 Wasserversorgungsanlagen	0,00	0,00	0,00	0,00	0,00	0,00	0,00	0,00	0,00	0,00	0,00	0,00	0,00
1.3.3.6 Abfallbeseitigungsanlagen	0,00	0,00	0,00	0,00	0,00	0,00	0,00	0,00	0,00	0,00	0,00	0,00	0,00
1.3.3.7 Entwässerungs- und Abwasserbeseitigungsanlagen	0,00	0,00	0,00	0,00	0,00	0,00	0,00	0,00	0,00	0,00	0,00	0,00	0,00
1.3.3.8 Straßen, Wege, Plätze und Verkehrslenkungsanlagen	0,00	0,00	0,00	0,00	0,00	0,00	0,00	0,00	0,00	0,00	0,00	0,00	0,00
1.3.3.9 Sonstiges Infrastrukturvermögen	0,00	0,00	0,00	0,00	0,00	0,00	0,00	0,00	0,00	0,00	0,00	0,00	0,00
1.3.4 Bauten auf fremden Grund und Boden	0,00	0,00	0,00	0,00	0,00	0,00	0,00	0,00	0,00	0,00	0,00	0,00	0,00
1.3.5 Kunstgegenstände und Kulturdenkmäler	0,00	0,00	0,00	0,00	0,00	0,00	0,00	0,00	0,00	0,00	0,00	0,00	0,00
1.3.6 Maschinen, technische Anlagen, Fahrzeuge	0,00	0,00	0,00	0,00	0,00	0,00	0,00	0,00	0,00	0,00	0,00	0,00	0,00
1.3.7 Betriebs- und Geschäftsausstattung, Tiere	0,00	0,00	0,00	0,00	0,00	0,00	0,00	0,00	0,00	0,00	0,00	0,00	0,00
1.3.8 Geleistete Anzahlungen, Anlagen im Bau	0,00	0,00	0,00	0,00	0,00	0,00	0,00	0,00	0,00	0,00	0,00	0,00	0,00
<b>1.4 Finanzanlagevermögen</b>	<b>0,00</b>	<b>0,00</b>	<b>0,00</b>	<b>0,00</b>	<b>0,00</b>	<b>0,00</b>	<b>0,00</b>	<b>0,00</b>	<b>0,00</b>	<b>0,00</b>	<b>0,00</b>	<b>0,00</b>	<b>0,00</b>
1.4.1 Anteile an verbundenen Unternehmen	0,00	0,00	0,00	0,00	0,00	0,00	0,00	0,00	0,00	0,00	0,00	0,00	0,00
1.4.2 Beteiligungen	0,00	0,00	0,00	0,00	0,00	0,00	0,00	0,00	0,00	0,00	0,00	0,00	0,00
1.4.3 Sondervermögen	0,00	0,00	0,00	0,00	0,00	0,00	0,00	0,00	0,00	0,00	0,00	0,00	0,00
1.4.4 Ausleihungen	0,00	0,00	0,00	0,00	0,00	0,00	0,00	0,00	0,00	0,00	0,00	0,00	0,00
1.4.5 Wertpapiere	0,00	0,00	0,00	0,00	0,00	0,00	0,00	0,00	0,00	0,00	0,00	0,00	0,00
<b>Summe</b>													

## Anlage 2:

## Forderungsübersicht

Arten der Forderungen	Stand zu Beginn	Forderungen zum Ende des Haushaltsjahres mit einer Restlaufzeit			Stand zum Ende
	2020	bis zu einem Jahr	von mehr als einem bis zu fünf Jahren	von mehr als fünf Jahren	2020
	Euro				
	1	2	3	4	5
<b>1. Öffentlich-rechtliche Forderungen und Forderungen aus Transferleistungen</b>	<b>0,00</b>	<b>0,00</b>	<b>0,00</b>	<b>0,00</b>	<b>0,00</b>
1.1 Öffentlich-rechtliche Forderungen aus Dienstleistungen	0,00	0,00	0,00	0,00	0,00
1.2 Steuerforderungen	0,00	0,00	0,00	0,00	0,00
1.3 Forderungen aus Transferleistungen	0,00	0,00	0,00	0,00	0,00
1.4 Sonstige öffentlich-rechtliche Forderungen	0,00	0,00	0,00	0,00	0,00
<b>2. Privatrechtliche Forderungen</b>	<b>0,00</b>	<b>0,00</b>	<b>0,00</b>	<b>0,00</b>	<b>0,00</b>
davon gegen verbundene Unternehmen, Beteiligungen und Sondervermögen	0,00	0,00	0,00	0,00	0,00
<b>3. Summe aller Forderungen</b>	<b>0,00</b>	<b>0,00</b>	<b>0,00</b>	<b>0,00</b>	<b>0,00</b>

### Anlage 3:

### Verbindlichkeitenübersicht

Arten der Verbindlichkeiten	Stand zu Beginn	Verbindlichkeiten zum Ende des Haushaltsjahres mit einer Restlaufzeit			Stand zum Ende
	2020	bis zu einem Jahr	von mehr als einem bis zu fünf Jahren	von mehr als fünf Jahren	2020
	Euro				
	1	2	3	4	5
<b>1. Anleihen</b>	<b>0,00</b>	<b>0,00</b>	<b>0,00</b>	<b>0,00</b>	<b>0,00</b>
<b>2. Verbindlichkeiten aus Krediten für Investitionen</b>	<b>18.183.259,69</b>	<b>0,00</b>	<b>0,00</b>	<b>18.083.259,69</b>	<b>18.083.259,69</b>
2.1 von verbundenen Unternehmen	0,00	0,00	0,00	0,00	0,00
2.2 von Beteiligungen	0,00	0,00	0,00	0,00	0,00
2.3 von Sondervermögen	0,00	0,00	0,00	0,00	0,00
2.4 vom öffentlichen Bereich	0,00	0,00	0,00	0,00	0,00
2.4.1 vom Bund	0,00	0,00	0,00	0,00	0,00
2.4.2 vom Land	0,00	0,00	0,00	0,00	0,00
2.4.3 von Gemeinden und Gemeindeverbänden	0,00	0,00	0,00	0,00	0,00
2.4.4 von Zweckverbänden	0,00	0,00	0,00	0,00	0,00
2.4.5 vom sonstigen öffentlichen Bereich	0,00	0,00	0,00	0,00	0,00
2.4.6 von sonstigen öffentlichen Sonderrechnungen	0,00	0,00	0,00	0,00	0,00
2.5 vom privaten Kreditmarkt	18.183.259,69	0,00	0,00	18.083.259,69	18.083.259,69
2.5.1 von Banken und Kreditinstituten	18.183.259,69	0,00	0,00	18.083.259,69	18.083.259,69
2.5.2 von übrigen Kreditgebern	0,00	0,00	0,00	0,00	0,00
<b>3. Verbindlichkeiten aus Krediten zur Liquiditätssicherung</b>	<b>0,00</b>	<b>0,00</b>	<b>0,00</b>	<b>0,00</b>	<b>0,00</b>
3.1 vom öffentlichen Bereich	0,00	0,00	0,00	0,00	0,00
3.2 vom privaten Kreditmarkt	0,00	0,00	0,00	0,00	0,00
<b>4. Verbindlichkeiten aus Vorgängen, die Kreditaufnahmen wirtschaftlich gleichkommen</b>	<b>0,00</b>	<b>0,00</b>	<b>0,00</b>	<b>0,00</b>	<b>0,00</b>
<b>5. Verbindlichkeiten aus Lieferungen und Leistungen</b>	<b>0,00</b>	<b>0,00</b>	<b>0,00</b>	<b>0,00</b>	<b>0,00</b>
<b>6. Verbindlichkeiten aus Transferleistungen</b>	<b>0,00</b>	<b>0,00</b>	<b>0,00</b>	<b>0,00</b>	<b>0,00</b>
<b>7. Sonstige Verbindlichkeiten</b>	<b>19.698,53</b>	<b>5.424,98</b>	<b>0,00</b>	<b>0,00</b>	<b>5.424,98</b>
<b>8. Summe aller Verbindlichkeiten</b>	<b>18.202.958,22</b>	<b>0,00</b>	<b>0,00</b>	<b>18.083.259,69</b>	<b>18.088.684,67</b>

**Anlage 4: Übersicht über die in das folgende Jahr zu übertragenden Haushaltsermächtigungen**

Es liegen keine in das folgende Jahr zu übertragenden Haushaltsermächtigungen vor.

# **E. Rechenschaftsbericht**

zum Jahresabschluss mit dem Stichtag 31.12.2020

# Inhaltsverzeichnis

<b>1. Vorbemerkung .....</b>	<b>3</b>
<b>2. Lage des Zweckverbandes.....</b>	<b>3</b>
2.1 Allgemein .....	3
2.2 Vermögens- und Finanzlage.....	5
2.2.1 Aktivseite (Vermögen/Mittelverwendung).....	5
2.2.2 Passivseite (Kapital/Mittelherkunft).....	6
2.2.3 Bilanzkennzahlen .....	7
<b>3. Zu erwartende Entwicklung und mögliche Risiken von besonderer Bedeutung (§ 53 SächsKomHVO) .....</b>	<b>11</b>
3.1 Wirtschaftliche Leistungsfähigkeit und Ausschüttungsfähigkeit der Sparkasse Vogtland .....	11
<b>4. Angaben zu Mitgliedschaften in Organen gemäß § 88 Abs. 3 SächsGemO .....</b>	<b>17</b>
4.1 Die Organe des Zweckverbandes.....	18
4.1.1 Der Zweckverbandsvorsitzende und sein Vertreter .....	18
4.1.2 Der Zweckverband und seine Ausschüsse .....	18
4.2 Organmitgliedschaften.....	19
4.2.1 Des Zweckverbandsvorsitzenden und seinem Vertreter .....	19
4.2.2 Zweckverbandsmitglieder .....	21
4.3 Verwaltungsrat der Sparkasse Vogtland.....	26
<b>5. Beteiligungen und Mitgliedschaften.....</b>	<b>27</b>
5.1 Beteiligungsübersicht .....	27
5.2 Mitgliedschaften in Vereinen, Stiftungen und sonstigen Verbänden.....	28



## **1. Vorbemerkung**

Der Rechenschaftsbericht des Zweckverbandes für die Sparkasse Vogtland wurde gemäß § 53 SächsKomHVO erstellt.

Demnach sind im Rechenschaftsbericht der Verlauf der Haushaltswirtschaft und die Lage unter dem Gesichtspunkt der Sicherung der stetigen Erfüllung der Aufgaben so darzustellen, dass ein den tatsächlichen Verhältnissen entsprechendes Bild vermittelt wird.

## **2. Lage des Zweckverbandes**

### **2.1 Allgemein**

Am 1. Januar 1996 entstand der Vogtlandkreis durch Zusammenlegung der Landkreise Auerbach, Klingenthal, Oelsnitz, Reichenbach und Plauen Land. Im Zuge der Kreisreform Sachsen am 1. August 2008 erfolgte dann die Vergrößerung des Vogtlandkreises durch Eingliederung der bis dahin immer noch Kreisfreien Stadt Plauen.

Der Vogtlandkreis liegt im südwestlichen Teil des Freistaates Sachsen, der außerdem an deutsches (Bayern, Thüringen) und an tschechisches Territorium grenzt.

Nachbarkreise sind im Norden der thüringische Landkreis Greiz, im Osten der Landkreis Zwickau und der Erzgebirgskreis. Im Süden schließen sich der tschechische Verwaltungsbezirk Karlsbad, im Südwesten der bayerische Landkreis Hof und im Westen der thüringische Saale-Orla-Kreis an.

Die Gesamtfläche des Vogtlandkreises beträgt 1.411,89 km<sup>2</sup> mit einer Einwohnerzahl von 225.997 (Stand: 31.12.2019) und einer Bevölkerungsdichte von ca. 160 Einwohnern je km<sup>2</sup>.

Der Vogtlandkreis hat insgesamt 37 Kommunen.

Die Kreissparkasse in Auerbach, die Kreissparkasse Klingenthal, die Kreissparkasse Oelsnitz, die Stadt- und Kreissparkasse Plauen sowie die Kreissparkasse Reichenbach fusionierten am 1. Juni 1996 zur Sparkasse Vogtland.

Das Geschäftsgebiet der Sparkasse Vogtland ist der Vogtlandkreis.

Die Sparkasse Vogtland ist eine Anstalt des öffentlichen Rechts und befindet sich mit Wirkung per 01. Januar 2015 wieder in kommunaler Trägerschaft.

Die Sparkasse Vogtland bietet umfassende Finanzdienstleistungen für die Bürgerinnen und Bürger, die Unternehmen, Kommunen und Vereine des Vogtlandkreises an. Zu den Kernaufgaben gehören geldwirtschaftliche Leistungen für alle Bevölkerungsgruppen und die Befriedigung des Kreditbedarfs mit besonderem Fokus auf den regionalen Mittelstand.

Die Kunden stehen im Mittelpunkt der Aktivitäten. Als größtes regionales Kreditinstitut im Vogtland ist die Sparkasse nicht nur Partner in Bezug auf die Abwicklung von Finanzgeschäften, sondern engagiert sich auch aktiv im kulturellen, sportlichen, sozialen und gesellschaftlichen Leben im Vogtland und unterstützt gemeinnützige Institutionen, kommunale Einrichtungen sowie zahlreiche Vereine.

Die Sparkasse Vogtland ist die siebtgrößte Sparkasse in Sachsen, liegt nach der Bilanzsumme auf Rang 13 im Gebiet des Ostdeutschen Sparkassenverbandes und nimmt Rang 126 unter allen 376 deutschen Sparkassen ein.

Die Sparkasse Vogtland erzielte im Jahr 2020 vor dem Hintergrund der weiter anhaltenden Niedrig- und Negativzinsphase bzw. anspruchsvoller Rahmenbedingungen ein

zufriedenstellendes Betriebsergebnis vor Bewertung. Die Geschäftsentwicklung der Sparkasse Vogtland ist ebenfalls zufriedenstellend verlaufen. Die wirtschaftliche Lage bzw. die Vermögensverhältnisse sind als geordnet anzusehen.

Die aktuellen Bilanzzahlen per Dezember 2020 – Bilanzsumme: 3,6 Mrd. Euro, Kundeneinlagen incl. verbriefte Verbindlichkeiten: 3,0 Mrd. Euro, Kredite: 1,8 Mrd. Euro – dokumentieren die positive Entwicklung des Hauses.

Die Sparkasse Vogtland verfügt über ausreichende liquide Mittel. Die Zahlungsfähigkeit war im Geschäftsjahr jederzeit gegeben. Die aufsichtsrechtlichen Anforderungen an die Eigenmittel wurden jederzeit erfüllt.

Zum Jahresende 2020 waren in der Sparkasse Vogtland insgesamt 510 Mitarbeiter angestellt (inkl. 17 Auszubildende -Bankkaufleute-).

Träger der Sparkasse Vogtland ist der Zweckverband für die Sparkasse Vogtland. Dieser wurde mit der Fusion der 5 ehemals eigenständigen Sparkassen im Vogtland im Juni 1996 gegründet. Mitglieder des Verbandes sind der Vogtlandkreis und die Stadt Plauen.

Mit der Unterzeichnung des Einbringungsvertrages hatte der Zweckverband für die Sparkasse Vogtland die Trägerschaft an der Sparkasse Vogtland mit Wirkung zum 15.12.2004 auf die Sachsen-Finanzgruppe übertragen. Mit Ablauf des 31.12.2014 trat der Zweckverband aus der Sachsen-Finanzgruppe aus und übernahm somit zum 1.1.2015 wieder die Trägerschaft für die Sparkasse Vogtland.

Der Verband fördert das Sparkassenwesen im Gebiet der Verbandsmitglieder.

## **2.2 Vermögens- und Finanzlage**

### **2.2.1 Aktivseite (Vermögen/Mittelverwendung)**

Der Jahresabschluss des Zweckverbandes weist zum Stichtag 31.12.2020 auf der Aktivseite folgende Werte aus:

1.	Anlagevermögen	0,00	€	0,0	%
2.	Umlaufvermögen	877.120,20	€	4,8	%
3.	Aktive Rechnungsabgrenzungsposten	0,00	€	0,0	%
4.	Nicht durch Kapitalpositionen gedeckter Fehlbetrag	17.211.564,47	€	95,2	%
	<b>Gesamt</b>	<b>18.088.684,67</b>	<b>€</b>	<b>100,0</b>	<b>%</b>

#### **Anlagevermögen**

Der Zweckverband ist Träger der Sparkasse Vogtland, welche das operative Geschäft tätigt und somit enthält deren Bilanz das erforderliche Vermögen.

#### **Umlaufvermögen**

Das Umlaufvermögen des Zweckverbandes besteht zu 100,0 % aus liquiden Mitteln (877.120,20 €).

#### **Aktive Rechnungsabgrenzungsposten**

Es ist beim Zweckverband kein Aktiver Rechnungsabgrenzungsposten vorhanden.

#### **Nicht durch Kapitalpositionen gedeckter Fehlbetrag**

siehe Anhang - Erläuterungen zur Vermögensrechnung (Seite 11)

## **2.2.2 Passivseite (Kapital/Mittelherkunft)**

1.	Kapitalpositionen	0,00	€	0,0	%
2.	Sonderposten	0,00	€	0,0	%
3.	Rückstellungen	0,00	€	0,0	%
4.	Verbindlichkeiten	18.088.684,67	€	100,0	%
5.	Passive Rechnungsabgrenzungsposten	0,00	€	0,0	%
	<b>Gesamt</b>	<b>18.088.684,67</b>	<b>€</b>	<b>100,0</b>	<b>%</b>

### **Kapitalpositionen**

Es sind keine Kapitalpositionen beim Zweckverband vorhanden.

### **Sonderposten**

Es sind keine Sonderposten beim Zweckverband vorhanden.

### **Rückstellungen**

Es sind keine Rückstellungen beim Zweckverband vorhanden.

### **Verbindlichkeiten**

Die Verbindlichkeiten des Zweckverbandes setzen sich wie folgt zusammen:

a)	Verbindlichkeiten in Form von Anleihen	0,00	€	0,0	%
b)	Verbindlichkeiten aus Kreditaufnahmen	18.083.259,69	€	99,9	%
c)	Verbindlichkeiten aus Kreditaufnahmen wirtschaftlich gleichkommenden Rechtsgeschäften	0,00	€	0,0	%
d)	Verbindlichkeiten aus Lieferungen	0,00	€	0,0	%
e)	Verbindlichkeiten aus Transferleistungen	0,00	€	0,0	%
f)	Sonstige Verbindlichkeiten	5.424,98	€	0,1	%
	<b>Gesamt</b>	<b>18.088.684,67</b>	<b>€</b>	<b>100,0</b>	<b>%</b>

### 2.2.3 Bilanzkennzahlen

Die Bilanzkennziffern setzen Posten der Bilanz in ein Verhältnis zueinander. Dies kann „vertikal“ (d. h. Posten der Aktivseite der Bilanz zueinander) oder „horizontal“ (d. h. Posten der Aktivseite werden in Beziehung zu Posten der Passivseite) geschehen.

Daraus lassen sich Erkenntnisse über Flexibilität, Finanzierung, Bonität (Kreditwürdigkeit) oder die finanzielle Stabilität gewinnen.

#### **Vertikale Bilanzstruktur**

##### Vermögensstruktur

Die Vermögensstruktur ist aus der Aktivseite der Bilanz ersichtlich und zeigt auf, inwieweit in langfristiges oder kurzfristiges Vermögen investiert wurde bzw. wie lange das Kapital gebunden ist.

Anlagenintensität:

Gibt das Verhältnis des Anlagevermögens zum Gesamtvermögen in Prozent an.

- |                            |   |
|----------------------------|---|
| hohe Anlagenintensität     | - langfristige Kapitalbindung                                 |
|                            | - hohe Fixkosten (Abschreibung, Wartungs- und Betriebskosten) |
|                            | - geringe Flexibilität  |
|                            | - ggf. hoher Kapitalbedarf für Ersatzinvestitionen            |
| niedrige Anlagenintensität | - u. U. altes/vollständig abgeschrieben<br>Anlagevermögen     |

Umlaufintensität (Umlaufquote):

Zeigt das Verhältnis des Umlaufvermögens zum Gesamtvermögen und lässt Schlüsse über die Kapitalbindung und Kostenflexibilität zu.

- |                           |  |
|---------------------------|--|
| hohe Umlaufintensität     | - kurzfristige Kapitalbindung (Forderungen und Vorräte werden verhältnismäßig schnell in liquide Mittel umgewandelt) |
|                           | - geringe Fixkosten  |
|                           | - ggf. geringer Kapitalbedarf für Ersatzinvestitionen  |
| niedrige Umlaufintensität | - hohe Anlagenintensität   |

##### Kapitalstruktur

Bezeichnet die Zusammensetzung des Kapitals, ist aus der Passivseite der Bilanz ersichtlich und zeigt auf, inwieweit durch Eigenkapital oder Fremdkapital finanziert wurde.

Eigenkapitalquote:

Bezeichnet den Anteil des Eigenkapitals am Gesamtkapital und ist ein Indikator für das Risiko und die Bonität. Eine hohe Eigenkapitalquote verringert das Insolvenzrisiko.

Bei den Unternehmen liegt die durchschnittliche Eigenkapitalquote bei 20-25 Prozent.

- |                        |  |
|------------------------|--|
| hohe Eigenkapitalquote | - höhere Kreditwürdigkeit, im Umkehrschluss geringe Verschuldung |
|                        | - geringeres Risiko aus den Insolvenztatbeständen                |
|                        | - Eigenkapital kann als Verlustpuffer dienen                     |
|                        | - geringere Zahlungen für Tilgung und Zins                       |
|                        | - höhere Unabhängigkeit  |

Eine hohe Eigenkapitalquote wirkt sich jedoch negativ auf die Eigenkapitalrentabilität aus (Leverage-Effekt: beschreibt die Hebelwirkung des Fremdkapitals auf die Eigenkapitalrentabilität, Voraussetzung ist, dass die Gesamtkapitalrendite über dem Fremdkapitalzins liegt)

Fremdkapitalquote:

Bezeichnet den Anteil des Fremdkapitals am Gesamtkapital und lässt somit eine Aussage über die Verschuldung zu. Mit einer hohen Fremdkapitalquote steigt das Risiko, da mit steigender Verschuldung sowohl das Risiko einer Zahlungsunfähigkeit, als auch einer Überschuldung zunimmt.

In der Regel wird der passive Rechnungsabgrenzungsposten in das Fremdkapital mit einbezogen.

hohe Fremdkapitalquote	- geringe Kreditwürdigkeit (Bonität)
	- hohes Risiko aus Überschuldung und Zahlungsunfähigkeit
	- geringe Unabhängigkeit, bei Finanzierung auf Fremdkapitalgeber angewiesen
niedrige Fremdkapitalquote	- hohe Eigenkapitalquote

Verschuldungsgrad:

Bezeichnet das Verhältnis von Fremdkapital zu Eigenkapital und stellt eine zur Fremdkapitalquote alternative oder diese ergänzende Kennzahl dar. Je höher der Verschuldungsgrad, desto riskanter. Ein hoher Verschuldungsgrad steigert aufgrund des Leverage-Effektes in der Regel die Eigenkapitalrentabilität.

## Horizontale Bilanzstruktur

### Horizontale Finanzierungsregeln

Die horizontalen Finanzierungsregeln setzen die Kapitalverwendung (Aktivseite der Bilanz) ins Verhältnis zur Mittelherkunft (Passivseite der Bilanz). Die horizontalen Finanzierungsregeln fordern, dass langfristiges Vermögen auch langfristig finanziert werden soll (Fristenkongruenz).

Grund: Man geht davon aus, dass Anlagevermögen das investierte Geld erst mittel- bis langfristig verdient. Wird langfristiges Vermögen kurzfristig finanziert (z. B. durch einen Kontokorrentkredit), kommt es zu einer Finanzierungslücke bzw. Liquiditätsengpässen.

Goldene Bilanzregel:

Die goldene Bilanzregel fordert, dass langfristiges Vermögen langfristig finanziert ist, d.h. die Finanzierungsdauer soll mit der Kapitalbindungsdauer abgestimmt werden (Fristenkongruenz).

In Abhängigkeit davon, ob man die langfristige Finanzierung ausschließlich in Eigenkapital gegeben sieht oder ob man auch langfristiges Fremdkapital einbezieht, unterscheidet man den Deckungsgrad 1 (strengere Form) sowie den Deckungsgrad 2 (abgemilderte Form).

Die Regel wird erfüllt, wenn das Ergebnis bei mindestens 1 liegt.

Goldene Finanzierungsregel (auch Goldene Bankregel):

Fordert eine Fristenkongruenz zwischen der Kapitalaufbringung und anschließenden Kapitalrückzahlung (Finanzierung) und der Mittelverwendung (Investition).

Die Regel wird erfüllt, wenn das Ergebnis bei maximal 1 liegt.

Working Capital:

Ist die Differenz aus dem Umlaufvermögen und den kurzfristigen Verbindlichkeiten (Rückstellungen und Verbindlichkeiten mit einer Restlaufzeit bis zu einem Jahr).

Ist das Ergebnis positiv, so deckt das Umlaufvermögen die kurzfristigen Verbindlichkeiten.

### Liquiditätsgrade

Die Liquiditätsgrade messen die statische, zeitpunktbezogene Liquidität und sollen als Kennzahlen darüber Aufschluss geben, ob Zahlungsschwierigkeiten zu erwarten sind.

Man ist liquide bzw. solvent, wenn die fälligen Zahlungsverpflichtungen jederzeit zum Fälligkeitstermin und in voller Höhe beglichen werden können.

#### Liquiditätsgrad I:

Gibt das Verhältnis der liquiden Mittel zu den kurzfristigen Verbindlichkeiten an und erlaubt damit eine Analyse darüber, inwieweit die derzeitigen kurzfristigen Zahlungsverpflichtungen allein durch die liquiden Mittel erfüllt werden können.

#### Liquiditätsgrad II:

Der Liquiditätsgrad II sollte mindestens 100 Prozent betragen, dann ist man in der Lage, die kurzfristig fällig werdenden Verbindlichkeiten durch kurzfristig verfügbare Mittel zu tilgen.

#### Liquiditätsgrad III:

Ist das Ergebnis kleiner als 100 Prozent, dann wird ein Teil der kurzfristigen Verbindlichkeiten nicht durch das Umlaufvermögen gedeckt, das heißt, es muss unter Umständen Anlagevermögen zur Deckung der Verbindlichkeiten verkauft werden.

#### Vertikale Bilanzstruktur

Anlagenintensität	=	$\frac{\text{Anlagevermögen}}{\text{Gesamtvermögen}} \times 100 \%$	=	0,00 %
Umlaufintensität	=	$\frac{\text{Umlaufvermögen}}{\text{Gesamtvermögen}} \times 100 \%$	=	4,85 %
Eigenkapitalquote	=	$\frac{\text{Eigenkapital}}{\text{Gesamtkapital}} \times 100 \%$	=	0,00 %
Fremdkapitalquote	=	$\frac{\text{Fremdkapital}}{\text{Gesamtkapital}} \times 100 \%$	=	100,00 %
Verschuldungsgrad	=	$\frac{\text{Fremdkapital}}{\text{Eigenkapital}} \times 100 \%$	=	nicht anwendbar

## Horizontale Bilanzstruktur

Goldene Bilanzregel/ Deckungsgrad 1	=	$\frac{\text{Eigenkapital}}{\text{Anlagevermögen}}$	=	nicht anwendbar
Goldene Bilanzregel/ Deckungsgrad 2	=	$\frac{\text{Eigenkapital} + \text{langfristiges Fremdkapital}}{\text{Anlagevermögen}}$	=	nicht anwendbar
Goldene Finanzierungsregel	=	$\frac{\text{langfristiges Vermögen (Anlagevermögen)}}{\text{langfristiges Kapital (Eigenkapital + langfristiges Fremdkapital)}}$	=	nicht anwendbar
Working Capital	=	Umlaufvermögen - kurzfristige Verbindlichkeiten	=	871.695,22 €
			→ positiv?	ja, kurzfristige Verbindlichkeiten gedeckt
Liquiditätsgrad I	=	$\frac{\text{flüssige Mittel}}{\text{kurzfristige Verbindlichkeiten}} \times 100 \%$	=	16.168,17 %
Liquiditätsgrad II	=	$\frac{\text{flüssige Mittel} + \text{kurzfristige Forderungen}}{\text{kurzfristige Verbindlichkeiten}} \times 100 \%$	=	16.168,17 %
Liquiditätsgrad III	=	$\frac{\text{flüssige Mittel} + \text{kurzfristige Forderungen} + \text{Vorräte}}{\text{kurzfristige Verbindlichkeiten}} \times 100 \%$	=	16.168,17 %



### **3. Zu erwartende Entwicklung und mögliche Risiken von besonderer Bedeutung (§ 53 SächsKomHVO)**

#### **3.1 Wirtschaftliche Leistungsfähigkeit und Ausschüttungsfähigkeit der Sparkasse Vogtland**

Die Mittelfristige Unternehmensplanung der Sparkasse Vogtland (Auszug Erfolgsspannenplanung siehe Anlage 1) geht im Planszenario in den Jahren 2021 bis 2023 von einem Jahresüberschuss zwischen 330 T€ und 580 T€ („schwarze Null“) aus. Dazu kommen Zuführungen zu den Reserven in Höhe von 5,0 Mio. € bis 7,0 Mio. €. Die Planungsrechnung wurde im Herbst 2020 erstellt und im Dezember 2020 dem Verwaltungsrat der Sparkasse Vogtland vorgelegt.

An den Methoden und Verfahren für die Erstellung der Mittelfristigen Unternehmensplanung wurden seitens der Sparkasse Vogtland keine wesentlichen Änderungen vorgenommen. Im Rahmen der Jahresabschlussprüfung durch die Prüfungsstelle des Ostdeutschen Sparkassenverbandes wird auch die Mittelfristige Unternehmensplanung in die Prüfungshandlungen einbezogen.

Für die Ergebnisverwendung muss die Geschäftsleitung die aufsichtsrechtlichen Mindestkapitalanforderungen, die betriebswirtschaftliche Risikotragfähigkeit und weitere Nebenbedingungen beachten. Daher wird auch künftig die Bildung von weiteren Vorsorgereserven (Fonds für allgemeine Bankrisiken gem. §340g HGB und Vorsorgereserven gem. §340f HGB) notwendig sein. Die ansteigenden Anforderungen an das Eigenkapital aus Basel III haben im Jahr 2019 ihre Endausprägung erreicht. Weiter verschärfte Eigenkapitalanforderungen sind durch die Einführung der „CRR II“ sowie im Rahmen von „Basel IV“ bzw. der bereits angekündigten „CRR III“ zu erwarten.

Weiterhin erhält die Sparkasse Vogtland seit dem Jahr 2016 regelmäßig sogenannte SREP-Bescheide (Anordnung über zusätzliche Eigenmittelanforderungen im Rahmen des aufsichtlichen Überprüfungs- und Bewertungsprozesses). Die letzte Aktualisierung des Kapitalzuschlages (SREP) wurde durch die Bankenaufsicht mit Bescheid vom 15.11.2018 (Bescheid für Gruppe 11.02.2019) vorgenommen.

Darüber hinaus sieht die nationale Aufsicht eine Eigenmittelzielkennziffer vor. Der aktuelle Bescheid datiert vom 12.12.2019. Sollte diese aufsichtsrechtliche Eigenmittelzielkennziffer unterschritten werden, muss die Sparkasse geeignete Maßnahmen treffen, um diese Kennziffer wieder einzuhalten. In der aktuellen Kapitalplanung wird davon ausgegangen, dass die Eigenmittelzielkennziffer in allen Planjahren erreicht wird.

Die Verordnung des Sächsischen Staatsministeriums der Finanzen über die Grenzen einer Abführung des Jahresüberschusses der Sparkassen (Ausschüttungsverordnung) regelt, welcher Anteil des Jahresergebnisses an den Träger abgeführt werden darf. Hier sind Kernkapitalquoten definiert, die erreicht werden müssen, um entsprechende Prozentwerte des Jahresüberschusses ausschütten zu dürfen. Im Jahresabschluss 2020 würde die Sparkasse Vogtland 6,9%-Punkte über der kombinierten Kapitalpufferanforderung liegen und dürfte maximal 45% des Jahresüberschusses ausschütten.

Das Rundschreiben der Bundesanstalt für Finanzdienstleistungsaufsicht (BaFin) vom 20.05.2015 enthält eine Empfehlung der Europäischen Zentralbank (EZB) zur Politik bezüglich der Dividendenausschüttung. So sollte eine hinreichend konservative

Ausschüttungsstrategie verfolgt werden, um über die Thesaurierung der Gewinne die Erfüllung auch der künftig geltenden Kapitalanforderungen sicher zu stellen.

Die Europäische Zentralbank hat in ihrer Meldung vom 27.03.2020 die Empfehlung an die Banken zu Dividendenausschüttungen aktualisiert. Um die Fähigkeit der Banken zur Verlustabsorption zu stärken und die Kreditvergabe an private Haushalte, kleine Unternehmen und Unternehmen während der Coronavirus-Pandemie (COVID-19) zu unterstützen, sollten für die Geschäftsjahre 2019 und 2020 ursprünglich mindestens bis zum 01. Oktober 2020 keine Dividenden gezahlt werden.

Diese Empfehlung wurde am 15.12.2020 durch die BaFin um ein Jahr verlängert: „Für weniger bedeutende Institute bleibt es damit bei der bisherigen Aufsichtspraxis. Eine Ausschüttung sollte aus Sicht der BaFin gar nicht oder nur restriktiv erfolgen. Sollte ein Institut eine Ausschüttung beabsichtigen, erwartet die BaFin auch weiterhin, dass dies ihr und der Deutschen Bundesbank (formlos) angezeigt wird – und zwar bevor das Institut einen gesellschaftsrechtlich bindenden Beschluss erlässt.“

In der folgenden Übersicht ist aus der bestehenden Mittelfristplanung der Sparkasse Vogtland ein grundsätzlich erwartetes disponibles Ergebnis (unter den vorgenannten Nebenbedingungen) dargestellt:

	2021	2022	2023
<b>Betriebsergebnis vor Bewertung</b>	<b>23.327 T€</b>	<b>22.665 T€</b>	<b>21.207 T€</b>
Bewertungsergebnis ohne Reservenbildung	-7.072 T€	-6.918 T€	-7.303 T€
Neutrales Ergebnis	-6.010 T€	-5.085 T€	-6.190 T€
Ertragsteuern	-3.166T€	-3.295 T€	-2.384 T€
<b>Zwischensumme disponibles Ergebnis</b>	<b>7.080 T€</b>	<b>7.368 T€</b>	<b>5.330 T€</b>

*Ergebnisverwendung incl. Reservenbildung gem. Mittelfristplanung:*

<i>Aufstockung der Reserven</i>	<i>6.500 T€</i>	<i>7.000 T€</i>	<i>5.000 T€</i>
<i>Gewinnausweis</i>	<i>580 T€</i>	<i>368 T€</i>	<i>330 T€</i>

Darüber hinaus besteht ein Gewinnvortrag in Höhe von 4.552 T€.

Die vorstehende Ergebnisprognose ist naturgemäß mit Unsicherheiten behaftet, wozu insbesondere auch äußere Einflussfaktoren (wie allgemeine Wirtschaftsentwicklung, Entwicklung an den Geld- und Kapitalmärkten insbesondere Negativzinsen, aktuelle Pandemielage) beitragen.

Deshalb wäre die Ergebnisvorschau auch mit den in der Vergangenheit erreichten Werten zu plausibilisieren (Anlage 2). Im Ergebnis kann festgehalten werden, dass die Sparkasse Vogtland ausschüttungsfähig war. In der noch längeren Perspektive war im Jahr 2008 die Ausschüttungsfähigkeit nicht gegeben. In diesem Jahr waren durch die Pleite der Investmentbank Lehman sehr große Verwerfungen am Kapitalmarkt zu verzeichnen. Ab dem Geschäftsjahr 2019 greifen die o.g. Ausschüttungsbeschränkungen der Aufsicht. Zudem führten die äußeren Einflüsse, wobei insbesondere die Corona-Pandemie in Verbindung mit Negativzinsen zu nennen sind, zu einer deutlichen Verminderung des Betriebsergebnisses und des Jahresüberschusses.

Weiterhin kann das erwirtschaftete Betriebsergebnis vor Bewertung mit anderen Sparkassen verglichen werden. Als Vergleichsgruppe wurden hier die sächsischen Sparkassen gewählt.

Dabei ist erkennbar (Anlage 3), dass das relative Betriebsergebnis vor Bewertung (im Verhältnis zur Durchschnittsbilanzsumme) in den letzten 10 Jahren

- 6x über dem Durchschnitt lag
- 4x unter dem Durchschnitt lag.

**Die europäischen und deutschen Aufsichtsbehörden erwarten, dass auch die weniger bedeutenden Institute (LSI) derzeit keine Ausschüttungen vornehmen, um ihre Kapitalbasis zu stärken. Hier steht der Fortführungsgedanke incl. der Erfüllung der aufsichtsrechtlichen Mindestkapitalquoten im Vordergrund. Vor dem Hintergrund der wirtschaftlichen Auswirkungen der Pandemie –auch nach Auslaufen der umfangreichen staatlichen Programme- sollen die Rücklagen für künftig noch zu befürchtende Kreditbewertungen gestärkt werden. Zudem ist das Betriebsergebnis der Sparkasse rückläufig. Eine nachhaltige Erholung der Ertragslage ist aufgrund der Rahmenbedingungen vorerst nicht in Sicht. Deshalb kann die Sparkasse Vogtland derzeit keine Ausschüttungen vornehmen.**

<b>Erfolgsspannenrechnung</b>	<b>Planung 2021</b>	<b>Planung 2022</b>	<b>Planung 2023</b>
<b>Szenario: Plan</b>	<b>in T€</b>	<b>in T€</b>	<b>in T€</b>
Durchschnittsbilanzsumme	3.562.057	3.583.270	3.595.882
Zinsüberschuss	44.900	43.627	41.249
Provisionsüberschuss	29.538	30.935	31.882
sonst. ordentlicher Ertrag	3.911	3.858	3.759
ordentlicher Ertrag	33.449	34.794	35.641
Personalaufwand	33.511	34.131	34.778
Sachaufwand (incl Werbeaufwand)	19.075	19.021	18.300
Verwaltungsaufwand	52.586	53.152	53.079
sonst. ordentlicher Aufwand	2.435	2.604	2.604
ordentlicher Aufwand	55.022	55.755	55.683
Nettoergebnis aus Finanzgeschäften	0	0	0
<b>Betriebsergebnis vor Bewertung</b>	<b>23.327</b>	<b>22.665</b>	<b>21.207</b>
Bewertungsergebnis			
- Wertpapiergeschäft	-755	-1.120	-1.332
- Kreditgeschäft	-5.636	-5.778	-5.951
- Veränd der Vorsorgereserve	-6.500	-7.000	-5.000
- sonstige	-680	-20	-20
<b>Bewertungsergebnis (Saldo)</b>	<b>-13.572</b>	<b>-13.918</b>	<b>-12.303</b>
<b>Betriebsergebnis nach Bewertung</b>	<b>9.756</b>	<b>8.748</b>	<b>8.904</b>
Neutrales Ergebnis	-6.010	-5.085	-6.190
<b>Ergebnis vor Steuern</b>	<b>3.746</b>	<b>3.663</b>	<b>2.714</b>
Gewinnabhängige Steuern	3.166	3.295	2.384
<b>Jahresergebnis</b>	<b>580</b>	<b>368</b>	<b>330</b>
<b>nachr. Jahresergebnis + Bildung von VR</b>	<b>7.080</b>	<b>7.368</b>	<b>5.330</b>

## Sparkasse Vogtland - Ergebnisverwendung

	2008	2009	2010	2011	2012	2013	2014	2015	2016	2017	2018	2019	2020
Betriebsergebnis vor Bewertung	47.407 T€	48.456 T€	40.675 T€	42.138 T€	38.536 T€	34.284 T€	28.197 T€	31.681 T€	32.523 T€	31.038 T€	26.095 T€	29.533 T€	23.543 T€
Bewertungsergebnis ohne Reservenbildung	-49.593 T€	20.977 T€	-8.213 T€	-26.115 T€	-120 T€	-8.284 T€	-792 T€	-7.178 T€	-5.919 T€	-8.105 T€	-10.493 T€	1.640 T€	-205 T€
Neutrales Ergebnis	5.221 T€	2.023 T€	-1.719 T€	2.162 T€	-6.637 T€	-2.490 T€	-5.020 T€	-13.144 T€	-283 T€	1.777 T€	-3.111 T€	-6.391 T€	-1.202 T€
Ertragsteuern	-2.384 T€	-16.791 T€	-11.858 T€	-9.145 T€	-7.009 T€	-7.539 T€	-2.774 T€	-4.443 T€	-5.374 T€	-5.698 T€	-6.881 T€	-7.079 T€	-6.193 T€
Zwischensumme disponibles Ergebnis	670 T€	54.666 T€	18.886 T€	9.040 T€	24.770 T€	15.971 T€	19.611 T€	6.916 T€	20.947 T€	21.012 T€	5.611 T€	17.703 T€	15.943 T€

## Ergebnisverwendung incl. Reservenbildung

Aufstockung der Reserven	0 T€	50.600 T€	17.000 T€	7.100 T€	22.500 T€	13.500 T€	10.900 T€	6.500 T€	0 T€	16.500 T€	1.300 T€	10.700 T€	15.500 T€
Jahresüberschuss der Sparkasse	670 T€	4.066 T€	1.888 T€	1.940 T€	2.270 T€	2.471 T€	8.711 T€	416 T€	20.947 T€	4.512 T€	4.311 T€	7.003 T€	443 T€
davon Ausschüttung der Sparkasse inkl. Steueranteil (bis 2013 an SFG/ab 2014 an Zweckverband Spk. Vogtland)	0 T€	0 T€	0 T€	677 T€	798 T€	989 T€	5.313 T€	0 T€	2.435 T€	2.412 T€	2.388 T€	0 T€	0 T€

**Betriebsergebnis vor Bewertung in % der Durchschnittsbilanzsumme**

Jahr	Sparkasse Vogtland	Durchschnitt Sachsen
2011	1,35	1,18
2012	1,24	1,16
2013	1,13	1,10
2014	0,94	1,03
2015	1,02	1,00
2016	1,05	1,03
2017	1,00	1,03
2018	0,82	0,92
2019	0,90	0,85
2020	0,68	0,74

#### **4. Angaben zu Mitgliedschaften in Organen gemäß § 88 Abs. 3 SächsGemO**

Die gesetzliche Regelung sieht vor, dass der Bürgermeister und der Fachbedienstete für das Finanzwesen sowie die Ratsmitglieder, einschließlich der im Haushaltsjahr ausgeschiedenen Personen, namentlich aufgeführt sein müssen. Im Hinblick auf den Zweckverband für die Sparkasse Vogtland sind dies die Vertreter in der Zweckverbandsversammlung.

Ein Fachbediensteter für das Finanzwesen – muss gemäß Auskunft der Landesdirektion Sachsen – nicht bestellt werden.

Darüber hinaus sind Mitgliedschaften vorgenannter Personen in Aufsichtsräten und anderen Kontrollgremien im Sinne des § 125 Abs. 1 Satz 3 Aktiengesetz, in Organen verselbstständigter Organisationseinheiten und Vermögensmassen, mit denen der Landkreis eine Rechtseinheit bildet, in Organen von Unternehmen nach § 96 Gemeindeordnung für den Freistaat Sachsen, an denen der Landkreis beteiligt ist, sowie sonstiger privatrechtlicher Unternehmen zu nennen. Ausgenommen sind jeweils Mitgliedschaften in Hauptversammlungen.

## **4.1 Die Organe des Zweckverbandes**

### **4.1.1 Der Zweckverbandsvorsitzende und sein Vertreter**

Der Verbandsvorsitzende und mindestens ein Stellvertreter werden von der Verbandsversammlung aus ihrer Mitte für die Dauer von fünf Jahren, sind sie Inhaber eines kommunalen Wahlamtes eines Verbandsmitgliedes, für die Dauer dieses Amtes gewählt (vgl. SächsKomZG). Sie sollen aus dem Kreis der Leiter der Verwaltungen der Verbandsmitglieder gewählt werden (vgl. öffentlich-rechtlicher Vertrag).

Der Vorsitzende des Zweckverbandes für die Sparkasse Vogtland ist der Oberbürgermeister der Stadt Plauen, Ralf Oberdorfer. Als sein Stellvertreter wurde Rolf Keil, Landrat des Vogtlandkreises, gewählt.

### **4.1.2 Der Zweckverband und seine Ausschüsse**

Der Zweckverband der Sparkasse Vogtland hat keine Ausschüsse.



## 4.2 Organmitgliedschaften

### 4.2.1 Des Zweckverbandsvorsitzenden und seinem Vertreter

**Herr Ralf Oberdorfer**

**Vorsitzender des Zweckverbandes für die Sparkasse Vogtland**

Beteiligungen/ Verbandsmitgliedschaften	Organ	Funktion	Mitgliedschaft besteht noch		
			ja	nein	bis wann
Stadtwerke Erdgas Plauen GmbH	Aufsichtsrat	Vorsitzender	X		
Stadtwerke Strom Plauen GmbH & Co. KG	Aufsichtsrat	Vorsitzender	X		
Zweckverband Wasser und Abwasser Vogtland	Verbandsversammlung	Verbandsvorsitzender	X		
Zweckverband Wasser und Abwasser Vogtland	Verwaltungsrat	Vorsitzender	X		
Zweckverband Öffentlicher Personennahverkehr Vogtland	Verbandsversammlung	stellv. Vorsitzender	X		
Kulturkonvent des Zweckverbandes „Kulturraum Vogtland“		Stimmberechtigtes Mitglied	X		
Zweckverband „Gasversorgung in Südsachsen“		Vertreter der Stadt Plauen	X		
Zweckverband „Studieninstitut für Kommunale Verwaltung Südsachsen“		Vertreter der Stadt Plauen	X		
Zweckverband „Kommunale Informationsverarbeitung Sachsen (KISA)“		Vertreter der Stadt Plauen	X		

## Herr Rolf Keil

### Stellvertretender Vorsitzender des Zweckverband für die Sparkasse Vogtland

Beteiligungen/ Verbandsmitgliedschaften	Organ	Funktion	Mitgliedschaft besteht noch		
			ja	nein	bis wann
OVV Obervogtländischer Verein für Innere Mission	erweiterter Vorstand	Mitglied	X		
LTV Landestourismusverband Sachsen e. V. Dresden		Präsident	X		
DTV Deutscher Tourismusverband Vogtland	Vorstand	Mitglied	X		
KVS Kommunaler Versorgungsverband Sachsen, Dresden	Verwaltungsrat	stv. Mitglied	X		
Planungsverband Region Chemnitz	Verbandsversammlung	Verbandsvorsitzender	X		
Zweckverband Öffentlicher Personennahverkehr Vogtland Auerbach	Verbandsversammlung	Verbandsvorsitzender	X		
Zweckverband Talsperre Pöhl	Verbandsversammlung	Verbandsvorsitzender	X		
KEV Kreisentsorgung GmbH Vogtland		Gesellschafter, gesetzl. Vertreter	X		
Deponie Schneidenbach GmbH		Gesellschafter, gesetzl. Vertreter	X		
Wirtschaftsfördergesellschaft mbH Auerbach		Gesellschafter, gesetzl. Vertreter Aufsichtsratsmitglied	X		
Skisport- und Schulinternat Vogtland GmbH		Gesellschafter, gesetzl. Vertreter	X		
Zweckverband Kulturraum Vogtland-Zwickau	Mitglied, gesetzlicher Vertreter	Mitglied, gesetzlicher Vertreter	X		
Zweckverband für Tierkörperbeseitigung Sachsen	Mitglied, gesetzlicher Vertreter	Mitglied, gesetzlicher Vertreter	X		
Zweckverband Deutsch-Deutsches Museum Mödlareuth	Mitglied, gesetzlicher Vertreter	Mitglied, gesetzlicher Vertreter	X		
Vogtland-Philharmonie Greiz/Reichenbach	Mitglied, gesetzlicher Vertreter	Mitglied, gesetzlicher Vertreter	X		
Chursächsische Philharmonie	Mitglied, gesetzlicher Vertreter	Mitglied, gesetzlicher Vertreter	X		
Waldpark Grünheide e. V.	Mitglied, gesetzlicher Vertreter	Mitglied, gesetzlicher Vertreter	X		
Verkehrsverbund Vogtland GmbH	Aufsichtsrat	Vorsitzender	X		
Tourismusverband Vogtland		stv. Verbandsvorsitzender	X		

Kooperationsverbund EgroNet Auerbach		Verbandsvorsitzender	X		
Euregio Egrensis AG Sachsen/Thüringen e.V.		Präsident	X		
Kulturstiftung des Freistaates Sachsen		Kuratoriumsmitglied	X		
Sparkasse Vogtland	Verwaltungsrat	Vorsitzender	X		
Stiftung der Sparkasse Vogtland	Stiftungsrat	Vorsitzender	X		
Sport-Stiftung der Sparkasse Vogtland			X		
Stiftung Zukunft Vogtland			X		
Ostdeutscher Sparkassenverband	Verbandsvorstand	stv. Mitglied	X		
Ostdeutsche Sparkassenstiftung		Stiftungsmitglied	X		
Umwelt- und Planungsausschuss Deutscher Landkreistag		Mitglied	X		
Vogtland Vermarktungsgesellschaft mbH	Beirat	Präsident	X		
BSV Beteiligungsgesellschaft Sparkasse Vogtland mbH	Beirat	Vorsitzender	X		

#### 4.2.2 Zweckverbandsmitglieder

Name	Beteiligungen/Verband smitgliedschaften	Organ	Funktion	Mitgliedschaft besteht noch		
				ja	nein	bis wann
<b>Mitglied</b>						
Mario Horn	Stadtwerke Oelsnitz GmbH	Aufsichtsrat	Vorsitzender	X		
	Oelsnitzer Wohnungsbaugesellschaft mbH	Aufsichtsrat	Vorsitzender	X		
	Kommunale Holding Oelsnitz GmbH	Aufsichtsrat	Vorsitzender	X		
	Oelsnitzer Kultur GmbH	Aufsichtsrat	Vorsitzender	X		
	KIEZ Waldpark Grünheide e. V.	Aufsichtsrat	Mitglied	X		

	Zweckverband Wasser/Abwasser Vogtland	Verbandsversammlung/ Verwaltungsrat	Stellv. Verbandsvorsitzender und Mitglied Verwaltungsrat	X		
	Diakonisches Werk Stadtmission Plauen e.V.	Verwaltungsrat	Mitglied	X		
	Jobcenter Plauen	Beirat	Mitglied	X		
	Südsachsen Wasser GmbH	Aufsichtsrat	Mitglied	X		
	Zweckverband Fernwasser Südsachsen	Verwaltungsrat	Mitglied	X		
Sören Voigt	Kreisentsorgungs GmbH Vogtland	Aufsichtsrat	Mitglied	X		
	Glitzner Entsorgungs GmbH	Aufsichtsrat	Mitglied	X		
Dieter Kießling	Fehlmeldung					
Waltraud Klärner	Oelsnitzer Wohnungsbaugesellschaft mbH	Aufsichtsrat	stv. Vorsitzende	X		
	Volkssolidarität Plauen/Oelsnitz	Vorstand	stv. Vorsitzende	X		
	Oelsnitzer Kultur GmbH	Aufsichtsrat	stv. Vorsitzende	X		
	Arbeitsloseninitiative Sachsen e. V.	Vorstand	Mitglied	X		
Uta Seidel	SGWg GmbH Vogtlandkreis	Aufsichtsrat	Mitglied	X		
	Jobcenter Vogtland	Beirat	Mitglied	X		
Steffen Raab	Zweckverband Wasser/Abwasser Vogtland	Aufsichtsrat	Mitglied	X		
Rico Schmidt	Wohnungsbaugesellschaft Adorf mbH	Aufsichtsrat	Vorsitzender	X		
	Wohnungsbaugenossenschaft "Oberes Vogtland" eG	Aufsichtsrat	Mitglied	X		
	Zweckverband Wasser und Abwasser Vogtland	Verwaltungsrat	stv. Mitglied	X		
	Planungsverband Region Chemnitz	Verbandsrat	Mitglied	X		
Hansjoachim Weiß	Kath. Kirche "Herz-Jesu-Gemeinde " Plauen	Kirchenrat	Mitglied	X		11/2020
Petra Rank	e.o. Plauen-Stiftung	Stiftungsrat	Mitglied	X		
	Freizeitanlage Plauen GmbH	Aufsichtsrat	Mitglied	X		

Thomas Hennig	Wohnungsgesellschaft mbH Klingenthal	Aufsichtsrat	Mitglied	X		
	Skisport und Schulinternat Vogtland GmbH	Beirat	Mitglied	X		
	Zweckverband Wasser Abwasser Vogtland	Verbandsrat	Mitglied	X		
	Zweckverband Naturpark Erzgebirge/Vogtland	Verband	Mitglied	X		
	Trägerverein Olympiastützpunkt Chemnitz/Dresden e. V.	Vorstand	Mitglied	X		
	Zweckverband "Gasversorgung in Südsachsen"	Verwaltungsrat	Mitglied	X		
	Zweckverband Vogtland Arena	Verbandsversammlung	Vorsitzender	X		
Kerstin Schöniger	eins energie Sachsen GmbH & Co. KG	Aufsichtsrat	Mitglied	X		
	Rodewischer Wohnungsbau- und Verwaltungsgesellschaft	Aufsichtsrat	Mitglied	X		
Björn Fläschendräger	Kommunale Holding Oelsnitz GmbH	Aufsichtsrat	Mitglied	X		
	Stadtwerke Oelsnitz GmbH	Aufsichtsrat	Mitglied	X		
	Oelsnitzer Wohnungsbaugesellschaft mbH	Aufsichtsrat	Mitglied	X		
Michael Frisch	Wohnungsbaugesellschaft Syrau mbH	Aufsichtsrat	Mitglied	X		
Carmen Künzel	Fehlmeldung					
Uwe Kukutsch	SBW Vogtlandkreis gGmbH	Aufsichtsrat	Mitglied	X		
Jens Bunzel						
Sabine Schumann	e. o. plauen Stiftung	Stiftungsrat	Mitglied	X		
	Plauener Straßenbahn GmbH	Aufsichtsrat	Mitglied	X		
Gerhard Liebscher	Fehlmeldung					
Jörg Schmidt	Abfallentsorgung Plauen GmbH	Aufsichtsrat	Mitglied	X		
Mirko Rust	Stadtwerke Erdgas Plauen GmbH	Aufsichtsrat	Mitglied	X		
Benjamin Zabel (bis 10/2020)	Plauener Straßenbahn GmbH	Aufsichtsrat	Mitglied			
Gerd Steffen (ab 10/2020)	Fehlmeldung					

Thomas Haubenreißer	Fehlmeldung					
<b>Stellvertreter</b>						
Andreas Gruner	Zweckverband Wasser Abwasser Vogtland	Verwaltungsrat	stv. Mitglied	X		
	Planungsverband Region Chemnitz	Verbandsversammlung	stv. Mitglied	X		
	Ausschuss Soziales, Bildung und Kultur des SSG		Mitglied	X		
	Musikschule Rodewisch	Vorstand	Vorsitzender	X		
	Kreuzkirchgemeinde Wildenau	Kirchenvorstand	Mitglied	X		
	Stiftung Bürgerhilfe Steinberg	Vorstand	Mitglied	X		
Isa Suplie	DLT Dienstleistungs- und Tourismus GmbH Schöneck	Aufsichtsrat	Mitglied	X		
Volker Bachmann	Zweckverband Deutsch-Deutsches Museum Mödlareuth	Verbandsversammlung	Mitglied	X		
	Rettungsverband „Südwestsachsen“	Verbandsversammlung	Mitglied	X		
	Zweckverband Wasser/Abwasser Vogtland (ZWAV)	Verwaltungsrat	Mitglied	X		
Thomas Höllrich	Wohnungsbaugesellschaft Reichenbach mbH	Aufsichtsrat	Mitglied	X		
	Glitzner Entsorgung GmbH	Aufsichtsrat	Mitglied	X		
	Kultur GmbH	Aufsichtsrat	Mitglied	X		
	ZV ÖPNV	Verbandsversammlung	Stellvertreter	X		
	Rettungsverband „Südwestsachsen“	Verbandsversammlung	Mitglied	X		
	Planungsverband Region Chemnitz	Verbandsversammlung	Stellvertreter	X		
	KSV	Verbandsversammlung	Mitglied	X		
Kerstin Knabe	Fehlmeldung					
Mike Purfürst	Abwasserzweckverband "Reichenbacher Land"	Verbandsversammlung	Mitglied	X		
	Zweckverband Wasser /Abwasser Vogtland	Verwaltungsrat	Mitglied	X		
Manfred Puschmann	Fehlmeldung					

Marco Siegemund	Fehlmeldung					
Yvonne Magwas	Fehlmeldung					
Carmen Reiher	Fehlmeldung					
Patrick Müller	Naturpark Erzgebirge/Vogtland	Verbandsversammlung	Mitglied	X		
	Skisport und Schulinternat Vogtland GmbH	Beirat	Mitglied	X		
Bernd Damisch	Fehlmeldung					
Mario Beine	Wohnungsbaugesellschaft Adorf/Vogtland GmbH	Aufsichtsrat	Mitglied	X		
Manfred Deckert	AWO Auerbacher Wohnbau GmbH	Aufsichtsrat	Vorsitzender	X		
	S.E.G.A. Stadtentwicklungsgesellschaft mbH Auerbach	Aufsichtsrat	Vorsitzender	X		
	Kommunale Wärmeversorgungsgesellschaft mbH	Aufsichtsrat	Vorsitzender	X		
	SV Sparkassenversicherung Kristal	Präsidium	Mitglied	X		
	envia Mitteldeutsche Energie AG	Beirat	Mitglied	X		
	eins energie Sachsen GmbH & Co. KG	Beirat	Mitglied	X		
	Zweckverband Wasser Abwasser Vogtland	Verwaltungsrat	Mitglied	X		
	KIEZ Waldpark Grünheide e. V.	Aufsichtsrat	Mitglied	X		
Frank Schaufel						
Werner Schaller	Betreiber-Gesellschaft "Deponie Schneidenbach" GmbH (DSG)	Aufsichtsrat	Mitglied	X		
Sabrina Lukas	Fehlmeldung					
Ingo Eckardt	Freizeitanlage Plauen GmbH	Aufsichtsrat	stv. Vorsitzende	X		
Ronny Hering	Abfallentsorgung Plauen GmbH	Aufsichtsrat	Mitglied	X		
	Glitzner Entsorgung GmbH	Aufsichtsrat	Mitglied	X		
Klaus Jäger	Plauener Straßenbahn GmbH	Aufsichtsrat	Mitglied	X		
Thomas Fiedler	Abfallentsorgung Plauen GmbH	Aufsichtsrat	Mitglied	X		
	Deponie Schneidenbach GmbH	Aufsichtsrat	Vorsitzender	X		

	Kreisentsorgung Vogtland GmbH	Aufsichtsrat	Mitglied	X		
	Diakonisches Werk Stadtmission Plauen e.V.	Verwaltungsrat	Mitglied	X		
	Plauener Straßenbahn GmbH	Aufsichtsrat	Mitglied	X		
	Stadtwerke - Erdgas Plauen GmbH	Aufsichtsrat	Mitglied	X		
Sven Gerbeth	Abfallentsorgung Plauen GmbH	Aufsichtsrat	Mitglied	X		

#### **4.3 Verwaltungsrat der Sparkasse Vogtland**

**Öffentlich-rechtlicher Vertrag zwischen der Stadt Plauen und dem Vogtlandkreis über die Besetzung der Organe des Sparkassenzweckverbandes und der Sparkasse Vogtland §3 Abs. 2 i. V. m. Übereinstimmenden Auslegungsverständnis bezüglich der Auslegung des öffentlich-rechtlichen Vertrages zwischen der Stadt Plauen und dem Vogtlandkreis über die Besetzung der Organe des Sparkassenzweckverbandes und der Sparkasse Vogtland aufgrund der Änderungen des Gesetzes über die öffentlich-rechtlichen Kreditinstitute im Freistaat Sachsen und die Sachsen-Finanzgruppe vom 8.6.2012:**

Die Verbandsversammlung des Sparkassenzweckverbandes soll sieben Verwaltungsratsmitglieder auf Vorschlag der Vertreter des Vogtlandkreises (fünf Vertreter gemäß § 11 Abs. 1 Satz 4 1. Halbsatz; zwei Vertreter gemäß § 11 Abs. 1 Satz 4 2. Halbsatz) und drei Verwaltungsratsmitglieder auf Vorschlag der Vertreter der Stadt Plauen (zwei Vertreter gemäß § 11 Abs. 1 Satz 4 1. Halbsatz; ein Vertreter gemäß § 11 Abs. 1 Satz 4 2. Halbsatz) wählen, wobei die Regelung des § 11 Abs. 1 GörK entsprechend gilt. Die Vertreter des Vogtlandkreises und die Vertreter der Stadt Plauen sollen den Landrat und den Oberbürgermeister in ihren Vorschlag mit aufnehmen. Für die Gruppe der Vertretung des Gewährträgers angehörenden weiteren Mitglieder wird nach der für den Gewährträger geltenden Wahlordnung ein Stellvertreter auf Vorschlag der Vertreter des Vogtlandkreises gewählt. Für die Gruppe der übrigen weiteren Mitglieder wird nach der für den Gewährträger geltenden Wahlordnung ein Stellvertreter auf Vorschlag der Vertreter der Stadt Plauen gewählt.

**Mitglieder Zweckverband, die gleichzeitig Mitglied oder stellvertretendes Mitglied im Verwaltungsrat der Sparkasse Vogtland sind:**

**Vorsitzender des Verwaltungsrates:**

Rolf Keil

**Stellvertretender Vorsitzender:**

1 Ralf Oberdorfer  
2 Dieter Kießling

**Mitglieder aus dem Zweckverband:**

**Stellvertreter aus dem Zweckverband:**

auf Vorschlag des Vogtlandkreises:

auf Vorschlag des Vogtlandkreises:

Rolf Keil  
Dieter Kießling  
Waltraud Klärner  
Mirko Rust  
Björn Fläschendräger

Hansjoachim Weiß

auf Vorschlag der Stadt Plauen

Ralf Oberdorfer  
Jörg Schmidt



## 5. Beteiligungen und Mitgliedschaften

### 5.1 Beteiligungsübersicht

Organigramm über die Eigenbetriebe, Beteiligungen und Mitgliedschaften in Zweckverbänden des Zweckverbandes (Stand 31.12.2019)

Der Zweckverband für die Sparkasse Vogtland ist Träger der Sparkasse Vogtland.

Die Sparkasse Vogtland ist keine Beteiligung des Zweckverbandes.

Nachrichtlich im Folgenden die Beteiligungsübersicht der Sparkasse Vogtland.

### Beteiligungsübersicht (Stand 31.12.2020)

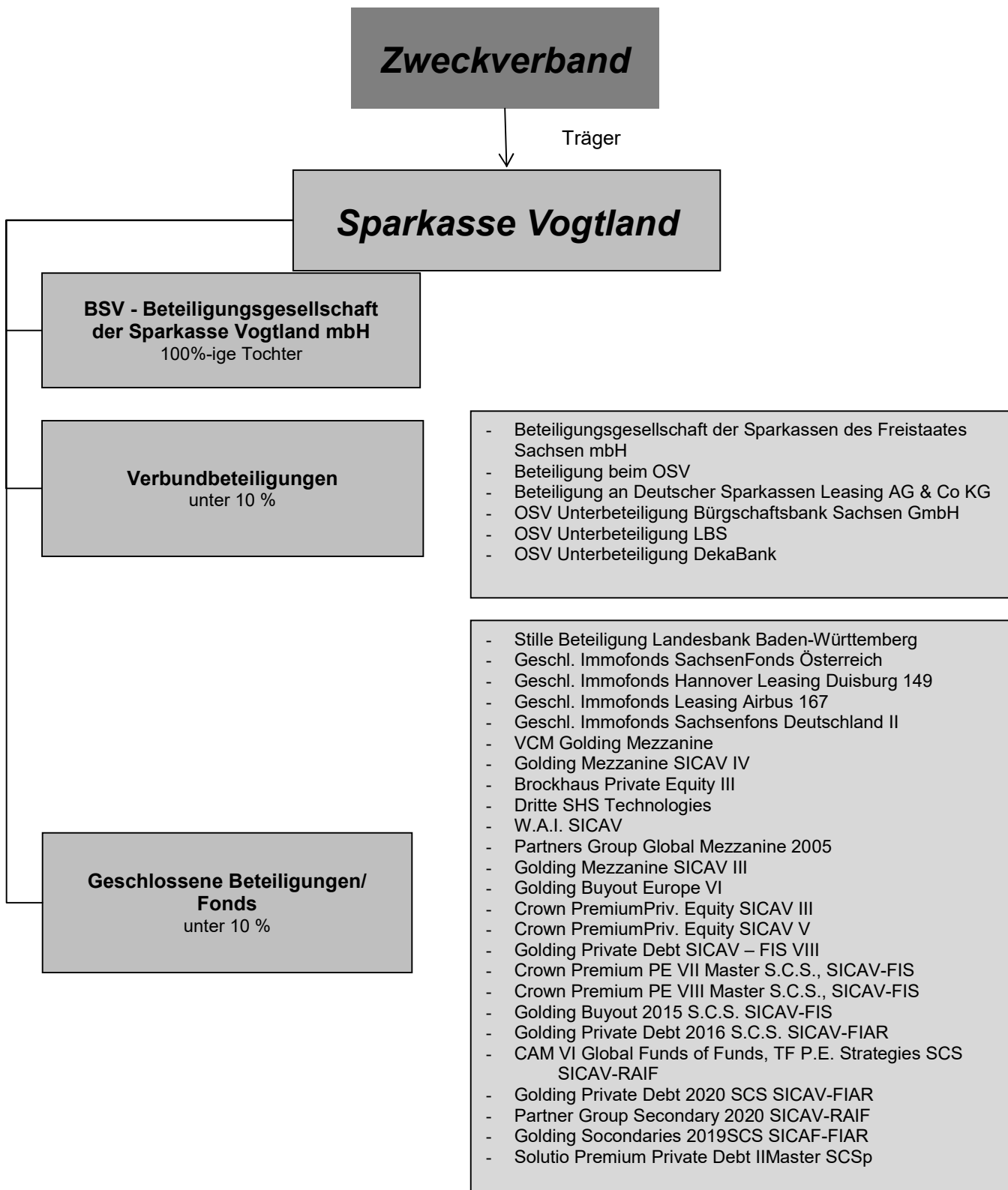

## **5.2 Mitgliedschaften in Vereinen, Stiftungen und sonstigen Verbänden**

Der Zweckverband ist nicht Mitglied in Vereinen, Stiftungen oder sonstigen Verbänden.

Die Stiftungen der Sparkasse Vogtland wurden bereits unter Punkt 5 „Ergänzende Angaben“ im Anhang dargestellt.

## Haushaltsquerschnitt - Ergebnisrechnung

Bezeichnung Teilhaushalte		anteilige ordentliche Erträge	anteilige ordentliche Aufwendungen	veranschlagtes ordentliches Ergebnis	veranschlagter Nettoressourcenbedarf
		Euro			
		1	2	3	4
000002	Haushalt und Finanzen	0,00	150.741,06	-150.741,06	-150.741,06
	<b>Gesamt</b>	<b>0,00</b>	<b>150.741,06</b>	<b>-150.741,06</b>	<b>-150.741,06</b>

## Haushaltsquerschnitt - Finanzrechnung

Bezeichnung Teilhaushalte		Zahlungsmittelsaldo aus laufender Verwaltungstätigkeit	anteilige Einzahlungen aus Investitionstätigkeit	anteilige Auszahlungen aus Investitionstätigkeit	Zahlungsmittelsaldo aus Investitionstätigkeit	Finanzierungsmittelüberschuss / Finanzierungsmittelfehlbetrag
		Euro				
		1	2	3	4	5
000002	Haushalt und Finanzen	-165.014,61	0,00	0,00	0,00	-165.014,61
	<b>Gesamt</b>	-165.014,61	0,00	0,00	0,00	-165.014,61

Dem Teilhaushalt zugeordnete Produkte: 111306 Beteiligungsmanagement

## Teilergebnisrechnung

Ertrags- und Aufwandsarten (anteilig bezogen auf den Teilergebnishaushalt)		Ergebnis	Planansatz	Fortgeschriebener Ansatz	Ist-Ergebnis	Vergleich Ist/ fortgeschriebener Ansatz
		2019	2020	2020	2020	(Spalte 4 ./ Spalte 3)
		Euro				
		1	2	3	4	5
1	anteilige Steuern und ähnliche Abgaben	0,00	0	0,00	0,00	0,00
+	anteilige Zuweisungen und Umlagen nach Arten sowie aufgelöste Sonderposten	0,00	0	0,00	0,00	0,00
	darunter: Umlagen	0,00	0	0,00	0,00	0,00
+	anteilige sonstige Transfererträge	0,00	0	0,00	0,00	0,00
+	anteilige öffentlich-rechtliche Leistungsentgelte	0,00	0	0,00	0,00	0,00
+	anteilige privatrechtliche Leistungsentgelte	0,00	0	0,00	0,00	0,00
+	anteilige Kostenerstattungen und Kostenumlagen	0,00	0	0,00	0,00	0,00
+	anteilige Zinsen und sonstige Finanzerträge	2.010.000,00	0	0,00	0,00	0,00
+/-	anteilige aktivierte Eigenleistungen und Bestandsveränderungen	0,00	0	0,00	0,00	0,00
+	anteilige sonstige ordentliche Erträge	0,00	0	0,00	0,00	0,00
<b>2 =</b>	<b>anteilige ordentliche Erträge</b>	<b>2.010.000,00</b>	<b>0</b>	<b>0,00</b>	<b>0,00</b>	<b>0,00</b>
3	anteilige Personalaufwendungen	0,00	0	0,00	0,00	0,00
+	anteilige Versorgungsaufwendungen	0,00	0	0,00	0,00	0,00
+	anteilige Aufwendungen für Sach- und Dienstleistungen	0,00	0	0,00	0,00	0,00
+	anteilige Abschreibungen im ordentlichen Ergebnis	0,00	0	0,00	0,00	0,00
+	anteilige Zinsen und sonstige Finanzaufwendungen	0,00	0	0,00	0,00	0,00
+	anteilige Transferaufwendungen und Abschreibungen auf Sonderposten für geleistete Investitionsfördermaßnahmen	0,00	0	0,00	0,00	0,00
+	anteilige sonstige ordentliche Aufwendungen	0,00	0	0,00	0,00	0,00
<b>4 =</b>	<b>anteilige ordentliche Aufwendungen</b>	<b>0,00</b>	<b>0</b>	<b>0,00</b>	<b>0,00</b>	<b>0,00</b>
<b>5 =</b>	<b>anteiliges ordentliches Ergebnis (Aufwand-/ Ertragsüberschuss, Nummer 2 ./ Nummer 4)</b>	<b>2.010.000,00</b>	<b>0</b>	<b>0,00</b>	<b>0,00</b>	<b>0,00</b>
6	anteilige Erträge aus interner Leistungsverrechnung	0,00	0	0,00	0,00	0,00
7 +	anteilige Aufwendungen für interne Leistungsverrechnung	0,00	0	0,00	0,00	0,00
8 +	anteilige kalkulatorische Kosten	0,00	0	0,00	0,00	0,00
<b>9 =</b>	<b>anteiliges kalkulatorisches Ergebnis (Nummern 6 ./ Nummern 7 + 8)</b>	<b>0,00</b>	<b>0</b>	<b>0,00</b>	<b>0,00</b>	<b>0,00</b>
<b>10 =</b>	<b>anteiliger Nettoressourcenbedarf/-überschuss (Nummern 5 + 9)</b>	<b>2.010.000,00</b>	<b>0</b>	<b>0,00</b>	<b>0,00</b>	<b>0,00</b>

Dem Teilhaushalt zugeordnete Produkte: 612101 Sonstige allgemeine Finanzwirtschaft  
613101 Abwicklung der Vorjahre

## Teilergebnisrechnung

Ertrags- und Aufwandsarten (anteilig bezogen auf den Teilergebnishaushalt)		Ergebnis	Planansatz	Fortgeschriebener Ansatz 2020	Ist-Ergebnis	Vergleich Ist/ fortgeschriebener Ansatz (Spalte 4 ./ Spalte 3)
		2019	2020	2020	2020	
		Euro				
		1	2	3	4	5
1	anteilige Steuern und ähnliche Abgaben	0,00	0	0,00	0,00	0,00
	+ Anteilige Zuweisungen und Umlagen nach Arten sowie aufgelöste Sonderposten	0,00	0	0,00	0,00	0,00
	darunter: Umlagen	0,00	0	0,00	0,00	0,00
	+ Anteilige sonstige Transfererträge	0,00	0	0,00	0,00	0,00
	+ Anteilige öffentlich-rechtliche Leistungsentgelte	0,00	0	0,00	0,00	0,00
	+ Anteilige privatrechtliche Leistungsentgelte	0,00	0	0,00	0,00	0,00
	+ Anteilige Kostenerstattungen und Kostenumlagen	0,00	0	0,00	0,00	0,00
	+ Anteilige Zinsen und sonstige Finanzerträge	0,00	0	0,00	0,00	0,00
	+/- Anteilige aktivierte Eigenleistungen und Bestandsveränderungen	0,00	0	0,00	0,00	0,00
	+ Anteilige sonstige ordentliche Erträge	0,00	0	0,00	0,00	0,00
<b>2</b>	<b>= Anteilige ordentliche Erträge</b>	<b>0,00</b>	<b>0</b>	<b>0,00</b>	<b>0,00</b>	<b>0,00</b>
3	anteilige Personalaufwendungen	0,00	0	0,00	0,00	0,00
	+ Anteilige Versorgungsaufwendungen	0,00	0	0,00	0,00	0,00
	+ Anteilige Aufwendungen für Sach- und Dienstleistungen	0,00	0	0,00	0,00	0,00
	+ Anteilige Abschreibungen im ordentlichen Ergebnis	0,00	0	0,00	0,00	0,00
	+ Anteilige Zinsen und sonstige Finanzaufwendungen	246.024,04	151.000	151.000,00	150.741,06	-258,94
	+ Anteilige Transferaufwendungen und Abschreibungen auf Sonderposten für geleistete Investitionsfördermaßnahmen	0,00	0	0,00	0,00	0,00
	+ Anteilige sonstige ordentliche Aufwendungen	0,00	0	0,00	0,00	0,00
<b>4</b>	<b>= Anteilige ordentliche Aufwendungen</b>	<b>246.024,04</b>	<b>151.000</b>	<b>151.000,00</b>	<b>150.741,06</b>	<b>-258,94</b>
<b>5</b>	<b>= Anteiliges ordentliches Ergebnis (Aufwand-/ Ertragsüberschuss, Nummer 2 ./ Nummer 4)</b>	<b>-246.024,04</b>	<b>-151.000</b>	<b>-151.000,00</b>	<b>-150.741,06</b>	<b>258,94</b>
6	anteilige Erträge aus interner Leistungsverrechnung	0,00	0	0,00	0,00	0,00
7	+ Anteilige Aufwendungen für interne Leistungsverrechnung	0,00	0	0,00	0,00	0,00
8	+ Anteilige kalkulatorische Kosten	0,00	0	0,00	0,00	0,00
<b>9</b>	<b>= Anteiliges kalkulatorisches Ergebnis (Nummern 6 ./ Nummern 7 + 8)</b>	<b>0,00</b>	<b>0</b>	<b>0,00</b>	<b>0,00</b>	<b>0,00</b>
<b>10</b>	<b>= Anteiliger Nettoressourcenbedarf/-überschuss (Nummern 5 + 9)</b>	<b>-246.024,04</b>	<b>-151.000</b>	<b>-151.000,00</b>	<b>-150.741,06</b>	<b>258,94</b>

## Teilfinanzrechnung

## A. Zahlungsübersicht

Ein- und Auszahlungsarten (anteilig bezogen auf den Teilfinanzhaushalt)		Ergebnis	Planansatz	Fortgeschriebener Ansatz 2020	Ist-Ergebnis	Vergleich Ist/ fortgeschriebener Ansatz (Spalte 4 ./ Spalte 3)
		2019	2020		2020	
		Euro				
		1	2	3	4	5
1	anteilige Steuern und ähnliche Abgaben	0,00	0	0,00	0,00	0,00
+	anteilige Zuwendungen und Umlagen für laufende Verwaltungstätigkeit	0,00	0	0,00	0,00	0,00
+	anteilige sonstige Transfereinzahlungen	0,00	0	0,00	0,00	0,00
+	anteilige öffentlich-rechtliche Leistungsentgelte, ausgenommen Investitionsbeiträge	0,00	0	0,00	0,00	0,00
+	anteilige privatrechtliche Leistungsentgelte	0,00	0	0,00	0,00	0,00
+	anteilige Kostenerstattungen und Kostenumlagen	0,00	0	0,00	0,00	0,00
+	anteilige Zinsen und sonstige Finanzeinzahlungen	2.010.000,00	0	0,00	0,00	0,00
+	anteilige sonstige haushaltswirksame Einzahlungen aus laufender Verwaltungstätigkeit	0,00	0	0,00	0,00	0,00
<b>2 =</b>	<b>anteilige Einzahlungen aus laufender Verwaltungstätigkeit</b>	<b>2.010.000,00</b>	<b>0</b>	<b>0,00</b>	<b>0,00</b>	<b>0,00</b>
3	anteilige Personalauszahlungen	0,00	0	0,00	0,00	0,00
+	anteilige Versorgungsauszahlungen	0,00	0	0,00	0,00	0,00
+	anteilige Auszahlungen für Sach- und Dienstleistungen	0,00	0	0,00	0,00	0,00
+	anteilige Zinsen und sonstige Finanzauszahlungen	0,00	0	0,00	0,00	0,00
+	anteilige Transferauszahlungen aus laufender Verwaltungstätigkeit	0,00	0	0,00	0,00	0,00
+	sonstige haushaltswirksame Auszahlungen aus laufender Verwaltungstätigkeit	0,00	0	0,00	0,00	0,00
<b>4 =</b>	<b>anteilige Auszahlungen aus laufender Verwaltungstätigkeit</b>	<b>0,00</b>	<b>0</b>	<b>0,00</b>	<b>0,00</b>	<b>0,00</b>
<b>5 =</b>	<b>anteiliger Zahlungsmittelsaldo aus laufender Verwaltungstätigkeit (Nummer 2 ./ Nummer 4)</b>	<b>2.010.000,00</b>	<b>0</b>	<b>0,00</b>	<b>0,00</b>	<b>0,00</b>
6	anteilige Einzahlungen aus Investitionszuwendungen	0,00	0	0,00	0,00	0,00
	darunter: investive Schlüsselzuweisungen	0,00	0	0,00	0,00	0,00
+	anteilige Einzahlungen aus Investitionsbeiträgen und ähnlichen Entgelten für Investitionstätigkeit	0,00	0	0,00	0,00	0,00
+	anteilige Einzahlungen aus der Veräußerung von immateriellen Vermögensgegenständen	0,00	0	0,00	0,00	0,00
+	anteilige Einzahlungen aus der Veräußerung von Grundstücken, Gebäuden und sonstigen unbeweglichen Vermögensgegenständen	0,00	0	0,00	0,00	0,00
+	anteilige Einzahlungen aus der Veräußerung von übrigem Sachanlagevermögen	0,00	0	0,00	0,00	0,00
+	anteilige Einzahlungen aus der Veräußerung von Finanzanlagevermögen und von Wertpapieren des Umlaufvermögens	0,00	0	0,00	0,00	0,00
+	anteilige Einzahlungen für sonstige Investitionstätigkeit	0,00	0	0,00	0,00	0,00
<b>=</b>	<b>anteilige Einzahlungen für Investitionstätigkeit</b>	<b>0,00</b>	<b>0</b>	<b>0,00</b>	<b>0,00</b>	<b>0,00</b>
7	anteilige Auszahlungen für den Erwerb von immateriellen Vermögensgegenständen	0,00	0	0,00	0,00	0,00

## Teilhaushalt 000001 Beteiligungen

Ein- und Auszahlungsarten (anteilig bezogen auf den Teilfinanzhaushalt)		Ergebnis	Planansatz	Fortgeschriebener Ansatz	Ist-Ergebnis	Vergleich Ist/ fortgeschriebener Ansatz
		2019	2020	2020	2020	(Spalte 4 ./ Spalte 3)
		Euro				
		1	2	3	4	5
+	anteilige Auszahlungen für den Erwerb von Grundstücken, Gebäuden und sonstigen unbeweglichen Vermögensgegenständen	0,00	0	0,00	0,00	0,00
+	anteilige Auszahlungen für Baumaßnahmen	0,00	0	0,00	0,00	0,00
+	anteilige Auszahlungen für den Erwerb von übrigem Sachanlagevermögen	0,00	0	0,00	0,00	0,00
+	anteilige Auszahlungen für den Erwerb von Finanzanlagevermögen und von Wertpapieren des Umlaufvermögens	0,00	0	0,00	0,00	0,00
+	anteilige Auszahlungen für Investitionsförderungsmaßnahmen	0,00	0	0,00	0,00	0,00
+	anteilige Auszahlungen für sonstige Investitionstätigkeit	0,00	0	0,00	0,00	0,00
=	<b>anteilige Auszahlungen für Investitionstätigkeit</b>	<b>0,00</b>	<b>0</b>	<b>0,00</b>	<b>0,00</b>	<b>0,00</b>
=	<b>anteiliger Zahlungsmittelsaldo aus Investitionstätigkeit (Nummer 6 ./ Nummer 7)</b>	<b>0,00</b>	<b>0</b>	<b>0,00</b>	<b>0,00</b>	<b>0,00</b>
<b>8</b>	<b>= anteiliger Finanzierungsmittelüberschuss/-bedarf (Nummer 5 + Nummer 6 ./ Nummer 7)</b>	<b>2.010.000,00</b>	<b>0</b>	<b>0,00</b>	<b>0,00</b>	<b>0,00</b>
+	anteilige Einzahlungen aus übertragenen Ermächtigungen (ohne Einzahlungen aus übertragenen Kreditermächtigungen)	0,00	0	0,00	0,00	0,00
-	anteilige Auszahlungen aus übertragenen Ermächtigungen	0,00	0	0,00	0,00	0,00



Dem Teilhaushalt zugeordnete Produkte: 612101 Sonstige allgemeine Finanzwirtschaft  
613101 Abwicklung der Vorjahre

## Teilfinanzrechnung

## A. Zahlungsübersicht

Ein- und Auszahlungsarten (anteilig bezogen auf den Teilfinanzhaushalt)		Ergebnis	Planansatz	Fortgeschriebener Ansatz 2020	Ist-Ergebnis	Vergleich Ist/ fortgeschriebener Ansatz (Spalte 4 ./ Spalte 3)
		2019	2020	2020	2020	
		Euro				
		1	2	3	4	5
1	anteilige Steuern und ähnliche Abgaben	0,00	0	0,00	0,00	0,00
	+ anteilige Zuwendungen und Umlagen für laufende Verwaltungstätigkeit	0,00	0	0,00	0,00	0,00
	+ anteilige sonstige Transfereinzahlungen	0,00	0	0,00	0,00	0,00
	+ anteilige öffentlich-rechtliche Leistungsentgelte, ausgenommen Investitionsbeiträge	0,00	0	0,00	0,00	0,00
	+ anteilige privatrechtliche Leistungsentgelte	0,00	0	0,00	0,00	0,00
	+ anteilige Kostenerstattungen und Kostenumlagen	0,00	0	0,00	0,00	0,00
	+ anteilige Zinsen und sonstige Finanzeinzahlungen	0,00	0	0,00	0,00	0,00
	+ anteilige sonstige haushaltswirksame Einzahlungen aus laufender Verwaltungstätigkeit	0,00	0	0,00	0,00	0,00
<b>2</b>	<b>= anteilige Einzahlungen aus laufender Verwaltungstätigkeit</b>	<b>0,00</b>	<b>0</b>	<b>0,00</b>	<b>0,00</b>	<b>0,00</b>
3	anteilige Personalauszahlungen	0,00	0	0,00	0,00	0,00
	+ anteilige Versorgungsauszahlungen	0,00	0	0,00	0,00	0,00
	+ anteilige Auszahlungen für Sach- und Dienstleistungen	0,00	0	0,00	0,00	0,00
	+ anteilige Zinsen und sonstige Finanzauszahlungen	247.649,04	165.100	165.100,00	165.014,61	-85,39
	+ anteilige Transferauszahlungen aus laufender Verwaltungstätigkeit	0,00	0	0,00	0,00	0,00
	+ sonstige haushaltswirksame Auszahlungen aus laufender Verwaltungstätigkeit	0,00	0	0,00	0,00	0,00
<b>4</b>	<b>= anteilige Auszahlungen aus laufender Verwaltungstätigkeit</b>	<b>247.649,04</b>	<b>165.100</b>	<b>165.100,00</b>	<b>165.014,61</b>	<b>-85,39</b>
<b>5</b>	<b>= anteiliger Zahlungsmittelsaldo aus laufender Verwaltungstätigkeit (Nummer 2 ./ Nummer 4)</b>	<b>-247.649,04</b>	<b>-165.100</b>	<b>-165.100,00</b>	<b>-165.014,61</b>	<b>85,39</b>
6	anteilige Einzahlungen aus Investitionszuwendungen	0,00	0	0,00	0,00	0,00
	darunter: investive Schlüsselzuweisungen	0,00	0	0,00	0,00	0,00
	+ anteilige Einzahlungen aus Investitionsbeiträgen und ähnlichen Entgelten für Investitionstätigkeit	0,00	0	0,00	0,00	0,00
	+ anteilige Einzahlungen aus der Veräußerung von immateriellen Vermögensgegenständen	0,00	0	0,00	0,00	0,00
	+ anteilige Einzahlungen aus der Veräußerung von Grundstücken, Gebäuden und sonstigen unbeweglichen Vermögensgegenständen	0,00	0	0,00	0,00	0,00
	+ anteilige Einzahlungen aus der Veräußerung von übrigem Sachanlagevermögen	0,00	0	0,00	0,00	0,00
	+ anteilige Einzahlungen aus der Veräußerung von Finanzanlagevermögen und von Wertpapieren des Umlaufvermögens	0,00	0	0,00	0,00	0,00
	+ anteilige Einzahlungen für sonstige Investitionstätigkeit	0,00	0	0,00	0,00	0,00
	<b>= anteilige Einzahlungen für Investitionstätigkeit</b>	<b>0,00</b>	<b>0</b>	<b>0,00</b>	<b>0,00</b>	<b>0,00</b>
7	anteilige Auszahlungen für den Erwerb von immateriellen Vermögensgegenständen	0,00	0	0,00	0,00	0,00

## Teilhaushalt 000002 Haushalt und Finanzen

Ein- und Auszahlungsarten (anteilig bezogen auf den Teilfinanzhaushalt)		Ergebnis	Planansatz	Fortgeschriebener Ansatz	Ist-Ergebnis	Vergleich Ist/ fortgeschriebener Ansatz
		2019	2020	2020	2020	(Spalte 4 ./ Spalte 3)
		Euro				
		1	2	3	4	5
+	anteilige Auszahlungen für den Erwerb von Grundstücken, Gebäuden und sonstigen unbeweglichen Vermögensgegenständen	0,00	0	0,00	0,00	0,00
+	anteilige Auszahlungen für Baumaßnahmen	0,00	0	0,00	0,00	0,00
+	anteilige Auszahlungen für den Erwerb von übrigem Sachanlagevermögen	0,00	0	0,00	0,00	0,00
+	anteilige Auszahlungen für den Erwerb von Finanzanlagevermögen und von Wertpapieren des Umlaufvermögens	0,00	0	0,00	0,00	0,00
+	anteilige Auszahlungen für Investitionsförderungsmaßnahmen	0,00	0	0,00	0,00	0,00
+	anteilige Auszahlungen für sonstige Investitionstätigkeit	0,00	0	0,00	0,00	0,00
=	<b>anteilige Auszahlungen für Investitionstätigkeit</b>	<b>0,00</b>	<b>0</b>	<b>0,00</b>	<b>0,00</b>	<b>0,00</b>
=	<b>anteiliger Zahlungsmittelsaldo aus Investitionstätigkeit (Nummer 6 ./ Nummer 7)</b>	<b>0,00</b>	<b>0</b>	<b>0,00</b>	<b>0,00</b>	<b>0,00</b>
<b>8</b>	<b>= anteiliger Finanzierungsmittelüberschuss/-bedarf (Nummer 5 + Nummer 6 ./ Nummer 7)</b>	<b>-247.649,04</b>	<b>-165.100</b>	<b>-165.100,00</b>	<b>-165.014,61</b>	<b>85,39</b>
+	anteilige Einzahlungen aus übertragenen Ermächtigungen (ohne Einzahlungen aus übertragenen Kreditermächtigungen)	0,00	0	0,00	0,00	0,00
-	anteilige Auszahlungen aus übertragenen Ermächtigungen	0,00	0	0,00	0,00	0,00

Dem Teilhaushalt zugeordnete Produkte: 111306 Beteiligungsmanagement

## Teilergebnisrechnung

Ertrags- und Aufwandsarten (anteilig bezogen auf den Teilergebnishaushalt)		Ergebnis	Planansatz	Fortgeschriebener Ansatz	Ist-Ergebnis	Vergleich Ist/ fortgeschriebener Ansatz
		2019	2020	2020	2020	(Spalte 4 ./ Spalte 3)
		Euro				
		1	2	3	4	5
1	anteilige Steuern und ähnliche Abgaben	0,00	0	0,00	0,00	0,00
+	anteilige Zuweisungen und Umlagen nach Arten sowie aufgelöste Sonderposten	0,00	0	0,00	0,00	0,00
	darunter: Umlagen	0,00	0	0,00	0,00	0,00
+	anteilige sonstige Transfererträge	0,00	0	0,00	0,00	0,00
+	anteilige öffentlich-rechtliche Leistungsentgelte	0,00	0	0,00	0,00	0,00
+	anteilige privatrechtliche Leistungsentgelte	0,00	0	0,00	0,00	0,00
+	anteilige Kostenerstattungen und Kostenumlagen	0,00	0	0,00	0,00	0,00
+	anteilige Zinsen und sonstige Finanzerträge	2.010.000,00	0	0,00	0,00	0,00
+/-	anteilige aktivierte Eigenleistungen und Bestandsveränderungen	0,00	0	0,00	0,00	0,00
+	anteilige sonstige ordentliche Erträge	0,00	0	0,00	0,00	0,00
<b>2 =</b>	<b>anteilige ordentliche Erträge</b>	<b>2.010.000,00</b>	<b>0</b>	<b>0,00</b>	<b>0,00</b>	<b>0,00</b>
3	anteilige Personalaufwendungen	0,00	0	0,00	0,00	0,00
+	anteilige Versorgungsaufwendungen	0,00	0	0,00	0,00	0,00
+	anteilige Aufwendungen für Sach- und Dienstleistungen	0,00	0	0,00	0,00	0,00
+	anteilige Abschreibungen im ordentlichen Ergebnis	0,00	0	0,00	0,00	0,00
+	anteilige Zinsen und sonstige Finanzaufwendungen	0,00	0	0,00	0,00	0,00
+	anteilige Transferaufwendungen und Abschreibungen auf Sonderposten für geleistete Investitionsfördermaßnahmen	0,00	0	0,00	0,00	0,00
+	anteilige sonstige ordentliche Aufwendungen	0,00	0	0,00	0,00	0,00
<b>4 =</b>	<b>anteilige ordentliche Aufwendungen</b>	<b>0,00</b>	<b>0</b>	<b>0,00</b>	<b>0,00</b>	<b>0,00</b>
<b>5 =</b>	<b>anteiliges ordentliches Ergebnis (Aufwand-/ Ertragsüberschuss, Nummer 2 ./ Nummer 4)</b>	<b>2.010.000,00</b>	<b>0</b>	<b>0,00</b>	<b>0,00</b>	<b>0,00</b>
6	anteilige Erträge aus interner Leistungsverrechnung	0,00	0	0,00	0,00	0,00
7 +	anteilige Aufwendungen für interne Leistungsverrechnung	0,00	0	0,00	0,00	0,00
8 +	anteilige kalkulatorische Kosten	0,00	0	0,00	0,00	0,00
<b>9 =</b>	<b>anteiliges kalkulatorisches Ergebnis (Nummern 6 ./ Nummern 7 + 8)</b>	<b>0,00</b>	<b>0</b>	<b>0,00</b>	<b>0,00</b>	<b>0,00</b>
<b>10 =</b>	<b>anteiliger Nettoressourcenbedarf/-überschuss (Nummern 5 + 9)</b>	<b>2.010.000,00</b>	<b>0</b>	<b>0,00</b>	<b>0,00</b>	<b>0,00</b>

Dem Teilhaushalt zugeordnete Produkte: 612101 Sonstige allgemeine Finanzwirtschaft

## Teilergebnisrechnung

Ertrags- und Aufwandsarten (anteilig bezogen auf den Teilergebnishaushalt)		Ergebnis	Planansatz	Fortgeschriebener Ansatz	Ist-Ergebnis	Vergleich Ist/ fortgeschriebener Ansatz
		2019	2020	2020	2020	(Spalte 4 ./ Spalte 3)
		Euro				
		1	2	3	4	5
1	anteilige Steuern und ähnliche Abgaben	0,00	0	0,00	0,00	0,00
+	anteilige Zuweisungen und Umlagen nach Arten sowie aufgelöste Sonderposten	0,00	0	0,00	0,00	0,00
	darunter: Umlagen	0,00	0	0,00	0,00	0,00
+	anteilige sonstige Transfererträge	0,00	0	0,00	0,00	0,00
+	anteilige öffentlich-rechtliche Leistungsentgelte	0,00	0	0,00	0,00	0,00
+	anteilige privatrechtliche Leistungsentgelte	0,00	0	0,00	0,00	0,00
+	anteilige Kostenerstattungen und Kostenumlagen	0,00	0	0,00	0,00	0,00
+	anteilige Zinsen und sonstige Finanzerträge	0,00	0	0,00	0,00	0,00
+/-	anteilige aktivierte Eigenleistungen und Bestandsveränderungen	0,00	0	0,00	0,00	0,00
+	anteilige sonstige ordentliche Erträge	0,00	0	0,00	0,00	0,00
<b>2 =</b>	<b>anteilige ordentliche Erträge</b>	<b>0,00</b>	<b>0</b>	<b>0,00</b>	<b>0,00</b>	<b>0,00</b>
3	anteilige Personalaufwendungen	0,00	0	0,00	0,00	0,00
+	anteilige Versorgungsaufwendungen	0,00	0	0,00	0,00	0,00
+	anteilige Aufwendungen für Sach- und Dienstleistungen	0,00	0	0,00	0,00	0,00
+	anteilige Abschreibungen im ordentlichen Ergebnis	0,00	0	0,00	0,00	0,00
+	anteilige Zinsen und sonstige Finanzaufwendungen	246.024,04	151.000	151.000,00	150.741,06	-258,94
+	anteilige Transferaufwendungen und Abschreibungen auf Sonderposten für geleistete Investitionsfördermaßnahmen	0,00	0	0,00	0,00	0,00
+	anteilige sonstige ordentliche Aufwendungen	0,00	0	0,00	0,00	0,00
<b>4 =</b>	<b>anteilige ordentliche Aufwendungen</b>	<b>246.024,04</b>	<b>151.000</b>	<b>151.000,00</b>	<b>150.741,06</b>	<b>-258,94</b>
<b>5 =</b>	<b>anteiliges ordentliches Ergebnis (Aufwand-/ Ertragsüberschuss, Nummer 2 ./ Nummer 4)</b>	<b>-246.024,04</b>	<b>-151.000</b>	<b>-151.000,00</b>	<b>-150.741,06</b>	<b>258,94</b>
6	anteilige Erträge aus interner Leistungsverrechnung	0,00	0	0,00	0,00	0,00
7 +	anteilige Aufwendungen für interne Leistungsverrechnung	0,00	0	0,00	0,00	0,00
8 +	anteilige kalkulatorische Kosten	0,00	0	0,00	0,00	0,00
<b>9 =</b>	<b>anteiliges kalkulatorisches Ergebnis (Nummern 6 ./ Nummern 7 + 8)</b>	<b>0,00</b>	<b>0</b>	<b>0,00</b>	<b>0,00</b>	<b>0,00</b>
<b>10 =</b>	<b>anteiliger Nettoressourcenbedarf/-überschuss (Nummern 5 + 9)</b>	<b>-246.024,04</b>	<b>-151.000</b>	<b>-151.000,00</b>	<b>-150.741,06</b>	<b>258,94</b>

## Teilfinanzrechnung

## A. Zahlungsübersicht

Ein- und Auszahlungsarten (anteilig bezogen auf den Teilfinanzhaushalt)		Ergebnis	Planansatz	Fortgeschriebener Ansatz	Ist-Ergebnis	Vergleich Ist/ fortgeschriebener Ansatz
		2019	2020	2020	2020	(Spalte 4 ./ Spalte 3)
		Euro				
		1	2	3	4	5
1	anteilige Steuern und ähnliche Abgaben	0,00	0	0,00	0,00	0,00
+	anteilige Zuwendungen und Umlagen für laufende Verwaltungstätigkeit	0,00	0	0,00	0,00	0,00
+	anteilige sonstige Transfereinzahlungen	0,00	0	0,00	0,00	0,00
+	anteilige öffentlich-rechtliche Leistungsentgelte, ausgenommen Investitionsbeiträge	0,00	0	0,00	0,00	0,00
+	anteilige privatrechtliche Leistungsentgelte	0,00	0	0,00	0,00	0,00
+	anteilige Kostenerstattungen und Kostenumlagen	0,00	0	0,00	0,00	0,00
+	anteilige Zinsen und sonstige Finanzeinzahlungen	2.010.000,00	0	0,00	0,00	0,00
+	anteilige sonstige haushaltswirksame Einzahlungen aus laufender Verwaltungstätigkeit	0,00	0	0,00	0,00	0,00
<b>2 =</b>	<b>anteilige Einzahlungen aus laufender Verwaltungstätigkeit</b>	<b>2.010.000,00</b>	<b>0</b>	<b>0,00</b>	<b>0,00</b>	<b>0,00</b>
3	anteilige Personalauszahlungen	0,00	0	0,00	0,00	0,00
+	anteilige Versorgungsauszahlungen	0,00	0	0,00	0,00	0,00
+	anteilige Auszahlungen für Sach- und Dienstleistungen	0,00	0	0,00	0,00	0,00
+	anteilige Zinsen und sonstige Finanzauszahlungen	0,00	0	0,00	0,00	0,00
+	anteilige Transferauszahlungen aus laufender Verwaltungstätigkeit	0,00	0	0,00	0,00	0,00
+	sonstige haushaltswirksame Auszahlungen aus laufender Verwaltungstätigkeit	0,00	0	0,00	0,00	0,00
<b>4 =</b>	<b>anteilige Auszahlungen aus laufender Verwaltungstätigkeit</b>	<b>0,00</b>	<b>0</b>	<b>0,00</b>	<b>0,00</b>	<b>0,00</b>
<b>5 =</b>	<b>anteiliger Zahlungsmittelsaldo aus laufender Verwaltungstätigkeit (Nummer 2 ./ Nummer 4)</b>	<b>2.010.000,00</b>	<b>0</b>	<b>0,00</b>	<b>0,00</b>	<b>0,00</b>
6	anteilige Einzahlungen aus Investitionszuwendungen	0,00	0	0,00	0,00	0,00
	darunter: investive Schlüsselzuweisungen	0,00	0	0,00	0,00	0,00
+	anteilige Einzahlungen aus Investitionsbeiträgen und ähnlichen Entgelten für Investitionstätigkeit	0,00	0	0,00	0,00	0,00
+	anteilige Einzahlungen aus der Veräußerung von immateriellen Vermögensgegenständen	0,00	0	0,00	0,00	0,00
+	anteilige Einzahlungen aus der Veräußerung von Grundstücken, Gebäuden und sonstigen unbeweglichen Vermögensgegenständen	0,00	0	0,00	0,00	0,00
+	anteilige Einzahlungen aus der Veräußerung von übrigem Sachanlagevermögen	0,00	0	0,00	0,00	0,00
+	anteilige Einzahlungen aus der Veräußerung von Finanzanlagevermögen und von Wertpapieren des Umlaufvermögens	0,00	0	0,00	0,00	0,00
+	anteilige Einzahlungen für sonstige Investitionstätigkeit	0,00	0	0,00	0,00	0,00
<b>=</b>	<b>anteilige Einzahlungen für Investitionstätigkeit</b>	<b>0,00</b>	<b>0</b>	<b>0,00</b>	<b>0,00</b>	<b>0,00</b>
7	anteilige Auszahlungen für den Erwerb von immateriellen Vermögensgegenständen	0,00	0	0,00	0,00	0,00

## Teilhaushalt 000001 Beteiligungen

Ein- und Auszahlungsarten (anteilig bezogen auf den Teilfinanzhaushalt)		Ergebnis	Planansatz	Fortgeschriebener Ansatz	Ist-Ergebnis	Vergleich Ist/ fortgeschriebener Ansatz
		2019	2020	2020	2020	(Spalte 4 ./ Spalte 3)
		Euro				
		1	2	3	4	5
+	anteilige Auszahlungen für den Erwerb von Grundstücken, Gebäuden und sonstigen unbeweglichen Vermögensgegenständen	0,00	0	0,00	0,00	0,00
+	anteilige Auszahlungen für Baumaßnahmen	0,00	0	0,00	0,00	0,00
+	anteilige Auszahlungen für den Erwerb von übrigem Sachanlagevermögen	0,00	0	0,00	0,00	0,00
+	anteilige Auszahlungen für den Erwerb von Finanzanlagevermögen und von Wertpapieren des Umlaufvermögens	0,00	0	0,00	0,00	0,00
+	anteilige Auszahlungen für Investitionsförderungsmaßnahmen	0,00	0	0,00	0,00	0,00
+	anteilige Auszahlungen für sonstige Investitionstätigkeit	0,00	0	0,00	0,00	0,00
=	<b>anteilige Auszahlungen für Investitionstätigkeit</b>	<b>0,00</b>	<b>0</b>	<b>0,00</b>	<b>0,00</b>	<b>0,00</b>
=	<b>anteiliger Zahlungsmittelsaldo aus Investitionstätigkeit (Nummer 6 ./ Nummer 7)</b>	<b>0,00</b>	<b>0</b>	<b>0,00</b>	<b>0,00</b>	<b>0,00</b>
<b>8</b>	<b>= anteiliger Finanzierungsmittelüberschuss/-bedarf (Nummer 5 + Nummer 6 ./ Nummer 7)</b>	<b>2.010.000,00</b>	<b>0</b>	<b>0,00</b>	<b>0,00</b>	<b>0,00</b>
+	anteilige Einzahlungen aus übertragenen Ermächtigungen (ohne Einzahlungen aus übertragenen Kreditermächtigungen)	0,00	0	0,00	0,00	0,00
-	anteilige Auszahlungen aus übertragenen Ermächtigungen	0,00	0	0,00	0,00	0,00

## Teilfinanzrechnung

## A. Zahlungsübersicht

Ein- und Auszahlungsarten (anteilig bezogen auf den Teilfinanzhaushalt)		Ergebnis	Planansatz	Fortgeschriebener Ansatz	Ist-Ergebnis	Vergleich Ist/ fortgeschriebener Ansatz
		2019	2020	2020	2020	(Spalte 4 ./ Spalte 3)
		Euro				
		1	2	3	4	5
1	anteilige Steuern und ähnliche Abgaben	0,00	0	0,00	0,00	0,00
+	anteilige Zuwendungen und Umlagen für laufende Verwaltungstätigkeit	0,00	0	0,00	0,00	0,00
+	anteilige sonstige Transfereinzahlungen	0,00	0	0,00	0,00	0,00
+	anteilige öffentlich-rechtliche Leistungsentgelte, ausgenommen Investitionsbeiträge	0,00	0	0,00	0,00	0,00
+	anteilige privatrechtliche Leistungsentgelte	0,00	0	0,00	0,00	0,00
+	anteilige Kostenerstattungen und Kostenumlagen	0,00	0	0,00	0,00	0,00
+	anteilige Zinsen und sonstige Finanzeinzahlungen	0,00	0	0,00	0,00	0,00
+	anteilige sonstige haushaltswirksame Einzahlungen aus laufender Verwaltungstätigkeit	0,00	0	0,00	0,00	0,00
<b>2</b>	<b>= anteilige Einzahlungen aus laufender Verwaltungstätigkeit</b>	<b>0,00</b>	<b>0</b>	<b>0,00</b>	<b>0,00</b>	<b>0,00</b>
3	anteilige Personalauszahlungen	0,00	0	0,00	0,00	0,00
+	anteilige Versorgungsauszahlungen	0,00	0	0,00	0,00	0,00
+	anteilige Auszahlungen für Sach- und Dienstleistungen	0,00	0	0,00	0,00	0,00
+	anteilige Zinsen und sonstige Finanzauszahlungen	247.649,04	165.100	165.100,00	165.014,61	-85,39
+	anteilige Transferauszahlungen aus laufender Verwaltungstätigkeit	0,00	0	0,00	0,00	0,00
+	sonstige haushaltswirksame Auszahlungen aus laufender Verwaltungstätigkeit	0,00	0	0,00	0,00	0,00
<b>4</b>	<b>= anteilige Auszahlungen aus laufender Verwaltungstätigkeit</b>	<b>247.649,04</b>	<b>165.100</b>	<b>165.100,00</b>	<b>165.014,61</b>	<b>-85,39</b>
<b>5</b>	<b>= anteiliger Zahlungsmittelsaldo aus laufender Verwaltungstätigkeit (Nummer 2 ./ Nummer 4)</b>	<b>-247.649,04</b>	<b>-165.100</b>	<b>-165.100,00</b>	<b>-165.014,61</b>	<b>85,39</b>
6	anteilige Einzahlungen aus Investitionszuwendungen	0,00	0	0,00	0,00	0,00
	darunter: investive Schlüsselzuweisungen	0,00	0	0,00	0,00	0,00
+	anteilige Einzahlungen aus Investitionsbeiträgen und ähnlichen Entgelten für Investitionstätigkeit	0,00	0	0,00	0,00	0,00
+	anteilige Einzahlungen aus der Veräußerung von immateriellen Vermögensgegenständen	0,00	0	0,00	0,00	0,00
+	anteilige Einzahlungen aus der Veräußerung von Grundstücken, Gebäuden und sonstigen unbeweglichen Vermögensgegenständen	0,00	0	0,00	0,00	0,00
+	anteilige Einzahlungen aus der Veräußerung von übrigem Sachanlagevermögen	0,00	0	0,00	0,00	0,00
+	anteilige Einzahlungen aus der Veräußerung von Finanzanlagevermögen und von Wertpapieren des Umlaufvermögens	0,00	0	0,00	0,00	0,00
+	anteilige Einzahlungen für sonstige Investitionstätigkeit	0,00	0	0,00	0,00	0,00
<b>=</b>	<b>anteilige Einzahlungen für Investitionstätigkeit</b>	<b>0,00</b>	<b>0</b>	<b>0,00</b>	<b>0,00</b>	<b>0,00</b>
7	anteilige Auszahlungen für den Erwerb von immateriellen Vermögensgegenständen	0,00	0	0,00	0,00	0,00

## Teilhaushalt 000002 Haushalt und Finanzen

Ein- und Auszahlungsarten (anteilig bezogen auf den Teilfinanzhaushalt)		Ergebnis	Planansatz	Fortgeschriebener Ansatz	Ist-Ergebnis	Vergleich Ist/ fortgeschriebener Ansatz
		2019	2020	2020	2020	(Spalte 4 ./ Spalte 3)
		Euro				
		1	2	3	4	5
+	anteilige Auszahlungen für den Erwerb von Grundstücken, Gebäuden und sonstigen unbeweglichen Vermögensgegenständen	0,00	0	0,00	0,00	0,00
+	anteilige Auszahlungen für Baumaßnahmen	0,00	0	0,00	0,00	0,00
+	anteilige Auszahlungen für den Erwerb von übrigem Sachanlagevermögen	0,00	0	0,00	0,00	0,00
+	anteilige Auszahlungen für den Erwerb von Finanzanlagevermögen und von Wertpapieren des Umlaufvermögens	0,00	0	0,00	0,00	0,00
+	anteilige Auszahlungen für Investitionsförderungsmaßnahmen	0,00	0	0,00	0,00	0,00
+	anteilige Auszahlungen für sonstige Investitionstätigkeit	0,00	0	0,00	0,00	0,00
=	<b>anteilige Auszahlungen für Investitionstätigkeit</b>	<b>0,00</b>	<b>0</b>	<b>0,00</b>	<b>0,00</b>	<b>0,00</b>
=	<b>anteiliger Zahlungsmittelsaldo aus Investitionstätigkeit (Nummer 6 ./ Nummer 7)</b>	<b>0,00</b>	<b>0</b>	<b>0,00</b>	<b>0,00</b>	<b>0,00</b>
<b>8</b>	<b>= anteiliger Finanzierungsmittelüberschuss/-bedarf (Nummer 5 + Nummer 6 ./ Nummer 7)</b>	<b>-247.649,04</b>	<b>-165.100</b>	<b>-165.100,00</b>	<b>-165.014,61</b>	<b>85,39</b>
+	anteilige Einzahlungen aus übertragenen Ermächtigungen (ohne Einzahlungen aus übertragenen Kreditermächtigungen)	0,00	0	0,00	0,00	0,00
-	anteilige Auszahlungen aus übertragenen Ermächtigungen	0,00	0	0,00	0,00	0,00